Chagas está por trás de Kelly na sacanagem dos ingressos

Chagas escolheu na televisão seu Boi de Piranha para mu tratar os ingressos da passarela. No fim, Kelly foi quem sifu para sustentar a valdade de Miro Abdala. (Página 2)

Paulistinha fecha Centro no grito

Página 12

LUTA DEMOCRATICA

10 CRUZEIROS

ANO XXVI — RJ, 27 de fevereiro de 1981 — N. 8.163

Vila deu aperitivo do show do Samba

Página 12

VIOLADA NA SERESTA DA ZONA

Na seresta dos homossexuais, José Custódio (Ana Maria) e José Bento, entrou mulher e o ciúme deu em briga. (Pág. 4)

Assalto termina em morte

Três homens tentaram assaltar a Loja Pierre, de bolsas, em Madureira. Dois saltaram do fusca, mas foram atacados a tiros. Um morreu, David Pereira dos Santos. Detalhes na pág. 2.

Anthony mostra o seqüestro

Com exclusividade para a LUTA, Anthony Guerra Ribeiro reconstituiu o seqüestro de Jatobá. (Página 3)

No Flu brilharam as lebres

O Baile Vert Blanc Rouge, no Fluminene, foi uma total animação. O ziriguidum comeu, as Lebres do Imperial (foto), deslumbraram, tudo foi belo e bom. Pág. 6

Atirou na RP e foi preso

Jocemar Ladaga, o "Cuca", assaltou o Bradesco, mas ficou cheio de grilos. Ontem viu uma RP, ao volante de um Corcel e desatou a atirar, no medo. Levou um teco. (Página 2)

Chuva pode gorar o embalo do samba

Os quatro dias de carnaval terão tempo parcialmente nublado e possíveis pancadas esparsas, sempre no período da tarde. Esta informação foi divulgada ontem pelo Instituto Nacional de Meteorologia, que acrescentou ainda não haver nenhuma frente fria no Sul do país vindo em direção ao Rio, o que significa que a temperatura deverá manter-se estável. O Instituto Nacional de Meteorologia esclareceu, contudo, que a previsão está sujeita a modificações, já que só é possível ter-se uma certeza absoluta sobre a previsão do tempo com 24 horas de antecedência.

PMDB vai pedir CPI de viagem

Em reunião realizada ontem pela bancada do PMDB no Senado, já com Marcos Freire como novo líder da agremiação, ficou estabelecido que o partido requererá a instalação de uma CPI, naquela casa do Congresso Nacional, para examinar transações realizadas pelo Governo brasileiro na França, quando da visita do Chefe de Governo àquele país. Esses negócios dizem respeito à compra de material ferroviário, rações, navios e equipamentos para a instalação de uma Hidrelétrica no Rio Grande do Sul. A CPI terá por objetivo também mostrar que essas transações foram danosas para a indústria nacional, capacitada para produzir a maioria dos artigos transacionados na França, trazendo ainda problemas de caráter social, através de desemprego nas firmas, por falta de encomendas.

General venceu ABC na Justiça

O Deputado Antônio Carlos (PT-MS) disse ontem em Brasília que o episódio do julgamento e condenação de Lula e outros sindicalistas do ABC, transformou-se num confronto entre as autoridades militares de Brasília e de São Paulo, com a vitória destas, após o Comandante do II Exército, General Hilton Tavares, haver denunciado a existência de uma tentativa de organização das esquerdas para subverter a ordem pública, com a participação do PT.

Gasolina não será racionada

O Ministério do Planejamento distribuiu nota desmentindo, categoricamente, que tenha elaborado qualquer plano para a edição de cupons de racionamento de gasolina ou dos demais derivados de petróleo", conforme alguns jornais chegaram a noticiar. Conclui a nota que, "no momento, a situação mundial não apresenta nenhum fato novo" capaz de justificar a iminência de utilização de plano de racionamento.

290 anistiados apelam a Ackel

O Ministro da Justiça, Ibrahim Abi-Ackel, recebeu do ex-deputado federal e líder sindical, Mário Lima, um pedido para que o Governo reveja a situação de 290 ex-funcionários da Petrobrás demitidos após 1964 por atividade política e sindical e que, anistiados, não foram reintegrados aos empregos por decisão do Ministro das Minas e Energia, César Cals.

Sem mordomia, Chagas demite

No próximo dia 3, depois do carnaval, estarão procurando emprego João Roberto Kelly Carlos Martins, repetidor da façanha, e Antônio Lemos, os três envolvidos no escândalo da venda dos ingressos para as arquibancadas. O Governador Chagas Freitas, já deu a ordem, demitam todos os envolvidos, pois afirmou não ser admissível, que ele, ao precisar atender aos seus amigos não tenha recebidos os ingressos

Não lembraram nem do Figueiredo

O Presidente Figueiredo deixou o Governador Chagas Freitas no maior sufoco, pois requisitou 8 camarotes para o desfile das Escolas de Samba, e quando Chagas acionou o presidente da Riotur, João Roberto Kelly e soube deste que não tinha mais nenhum camarote, entrou em pânico, e numa de eu prendo e arrebento, mandou que o Kelly se virasse e arranjasse os camarotes. Por sorte ele tinha 60 guardados.

Deputado quase leva porrada

Um dos filhos do PP, o Deputado Romualdo Carrasco, só não levou "porrada" da polícia, quando estava na fila para comprar os ingressos para os desfiles das Escolas de Samba, porque um major da PM o reconheceu. Carrasco, criticou profundamente a administração de João Roberto Kelly, chamando-o de incompetente, pois disse que não admite que se coloque somente três guichês para vender ingressos.

Oposição não aceita migalha

Todos os parlamentares chamados oposicionistas, menos os do PDS e PP, devolverão os míseros convites de 50 cruzeiros que receberam para assistir aos desfiles das Escolas de Samba. Cada parlamentar foi "brindado" com dois ingressos, afirmou o Deputado Fernando Leandro, do PP. Mas disse que os que comem nas mãos de Chagas e de Júlio Coutinho, foram brindados com setenta ingressos.

Deputados têm sessão domingo

Ao que parece, os parlamentares não poderão usufruir das benesses carnavalescas, este ano, pois o novo presidente da ALERJ, Deputado Jorge Leite, filho do PP, convocou todos os membros do Partido para comparecerem, no próximo domingo, em pleno carnaval, para a instalação solene do período legislativo. Segundo o presidente da Casa, o Governador mandará a mensagem e exigiu todos presentes.

MARCHEZAN DERROTOU MARINHO

PÁGINA 3

QUADRILHA ABANDONOU OS CARROS AO VER PM

Três Passats e duas Brasílias foram encontrados ontem, por policiais da PM, estacionados na Rua Marquesa dos Santos, próximo à Rua Gago Coutinho, no Largo do Machado, com carabinas, escopeta, muita munição e malotes vazios em seu interior. Todos os carros são roubados.

Para os policiais da Delegacia de Roubos e Furtos que estiveram no local, possivelmente os homens que vieram nos carros tinham a intenção de assaltar a firma Guilherme Nunes de Arquitetura e Construções, no número 16, que recebe todas as quintas e sextas-feiras o carro-forte para pagamento dos empregados.

A DENÚNCIA

Segundo o tenente Menezes e soldado Mello, da PM, eles estavam no Largo do Machado, vistoriando o trânsito, quando um rapaz, dirigindo um Fiat, avisou-os que havia dois Passats (um cinza, placa TP 4159, e outro azul, placa YP 1549) suspeitos estacionados na Rua Marquesa dos Santos. Indo ao local, os policiais descobriram que, além desses dois veículos, havia mais dois (Passat amarelo placa QZ6137 e Brasília marrom placa RS 5122) também suspeitos. Em contato com a Central de Comando, confirmaram que todos os veículos eram furtados e, com o auxílio de mais seis PMs, revistaram-nos, achando no interior do Passat cinza, duas carabinas Winchester calibre 4, no Passat azul uma carabina Winchester calibre 44 e uma escopeta calibre 12. No Passat amarelo e na Brasília marrom havia muita munição (balas calibres 32 e 38, pente para metralhadora), além de três malotes de banco vazios, uma mala e duas bolsas tiracolo.

De acordo com declarações do mecânico Rui Pacheco, com oficina no n.º 87, fundos, os homens fizeram a manobra nos carros (a rua é sem saída) e estacionaram, indo em seguida para o bar localizado à Rua Gago Coutinho, n.º 37 B, quase em frente à Rua Marquesa dos Santos. O fato foi confirmado pela proprietária, Maria, que afirmou ter visto dez ou doze homens estacionando os veículos, indo depois, lanchar em seu estabelecimento. Segundo seu relato, eles demoraram cerca de 20 minutos, e foram embora, exatamente quando a patrulhinha chegou à Rua Marquesa dos Santos, após pedir a conta com certa pressa. Todos caminharam pela Rua Gago Coutinho em direção ao Largo do Machado. "Três estavam de terno, o resto em traje esporte, e um deles era preto, alto, muito forte e com uma cicatriz na testa" — disse Lourdes, prima de Dona Maria, que também estava no bar. De acordo com a localização dos carros, policiais da DRF levantaram a hipótese de assalto à Guilherme Nunes Arquitetura e Construções, que receberia dinheiro ontem, para pagamento dos empregados. O carro-forte chegou exatamente às 15 horas. Como o carro-forte não tem hora para chegar, supõe-se que os assaltante tenham estacionado os veículos estrategicamente, (um Passat quase na esquina, outro um pouco à frente da firma, o amarelo, um pouco atrás, e a Brasília marrom bem na retaguarda), e ficaram esperando a chegada do dinheiro.

Quase às 14 horas, uma moradora local disse aos PMs que uma Brasília cor bege, placa PRO 318, estacionada na esquina das Ruas Gago Coutinho e Marquesa dos Santos, chegou junto com os outros carros (por volta das 10h) e revistada, chegou-se à conclusão de que também estava em poder dos assaltantes, com munição em seu interior e ligação direta. A 9a. DP está apurando juntamente com a Delegacia de Roubos e Furtos.

Corpo nu e um carro queimado

O corpo de um homem branco, estatura mediana, cabelos pretos forte e nu, foi encontrado, na tarde de ontem, em adiantado estado de putrefação, dentro de um terreno na Rua dos Construtores, em Santa Cruz. Ao lado do corpo, estava um Volks, placa KD-6346, de Duque de Caxias, incendiado e sem documentos. Segundo os policiais da 36.ª DP, o homem estava morto desde segunda-feira e devido ao estado que se encontrava, não puderam saber ao certo qual a causa-mortis. A patrulhinha 540712 encontrou o cadáver. A 36.ª Delegacia Policial registrou a ocorrência.

Achado morto no Parque Suécia

Populares encontraram na manhã de ontem, no Parque Suécia, próximo à Estrada do Calundu, Belford Roxo, Nova Iguaçu, o corpo de um homem de cor preta, 20 anos presumíveis, trajando uma bermuda vermelha e com vários tiros espalhados pelo corpo.

Segundo alguns moradores locais, por volta de 2 horas da madrugada de ontem, vários tiros foram ouvidos, seguindo-se de um ruído de carro saindo em disparada. Acredita a polícia que o homem tenha sido executado por alguma quadrilha que age na região, onde os marginais imperam em grande escala. A 54.ª DP registrou.

Ladrões roubam loja descuidada

Por volta de 4 horas de ontem, três homens caminhavam pela Rua Pará, em Mesquita, Nova Iguaçu, à procura de um bom lance que lhes rendesse uma grana para o carnaval. Quando chegaram em frente a uma barbearia situada no n.º 192 daquela rua perceberam que a porta da mesma não estava fechada e trataram logo de iniciar o serviço, roubando tudo o que puderam. Para o transporte do produto do roubo, segundo uma testemunha que assistiu ao fato a distância, os ladrões usaram várias sacolas de supermercado e um saco de estopa, onde transportaram o aparelho de TV existente no interior da barbearia. O proprietário, não quis se identificar para evitar represálias, disse no local que os ladrões, pelas descrições da testemunha que a tudo assistiu, são conhecidos na região e não será difícil para a polícia localizá-los e prendê-los.

No local compareceu a Patrulha 540689, com o cabo Viana, que tomou conhecimento do fato e comunicou à 53a. DP que registrou a ocorrência.

Polícia apreendeu falsos Dalis

Montreal, Canadá (UPI) — A polícia canadense apreendeu na terça-feira 200 gravuras falsificadas do artista surrealista espanhol Salvador Dali e prendeu dois homens, num esforço internacional de localizar milhares de falsificações na Europa e América do Norte.

A apreensão foi feita depois de dezenas de batidas a galerias de arte no Centro de Montreal, onde as falsificações tinham sido localizadas por peritos.

A polícia prendeu dois franceses em relação com as falsificações e os acusou de viajar sob nomes supostos e passaportes falsos e está consultando a Interpol — Polícia Internacional — para descobrir suas identidades verdadeiras.

Segundo um porta-voz da polícia de Quebec, Denis Hachez, a maioria das falsificações são da "Homenagem a Leonardo da Vinci", uma série executada por Dali no ano passado e estavam sendo vendidas em uma das galerias a 750 dólares. "Os originais estão sendo vendidos entre 900 e mais de mil dólares".

Guilhotina para assassino

Cretell, França (UPI) — Yves Maupetit foi condenado à morte na guilhotina por três assassinatos, cometidos em 1977 e 1978, vitimando um fazendeiro aposentado e um casal.

Com isso eleva-se a sete o número de criminosos que aguardam a pena de morte. A última pessoa executada na França foi o argelino Hamida Djandoubi, em setembro de 1977, pelo assassinato de uma jovem em Marselha. Desde então, o governo tem comutado para prisão perpétua as penas dos condenados à guilhotina.

A cúmplice de Maupetit, Jeanine Terriel, foi condenada à prisão perpétua. O júri formado por seis homens e três mulheres deliberou durante sete horas e meia até chegar ao veredito.

Telerj inaugura nova estação

A Telerj vai inaugurar, quinta-feira, dia 5 de março, às 10 horas, a nova Estação Telefônica de Bom Jardim (Rua Jacinto de Carvalho, s/n.º). A ligação inaugural será feita pelo Prefeito Mário Machado Nicoliello.

A nova estação, com capacidade para 1.000 terminais, dá continuidade ao projeto governamental de interiorização da telefonia.

SINDICATO DOS AUXILIARES DE ADMINISTRAÇÃO ESCOLAR DOS ESTADOS DO RIO DE JANEIRO E ESPÍRITO SANTO

ADITAMENTO AO EDITAL DE CONVOCAÇÃO PUBLICADO EM 13.2.81

Em aditamento ao Edital publicado em 13 do corrente, neste Jornal, cientificamos que a Assembléia-geral (prevista na letra "a") foi transferida do dia 23 para o dia 27 do corrente, mantendo-se os horários de 16 horas e 16h30min, respectivamente, em 1a. e 2a. convocações, e o mesmo local, auditório da PUC, à Rua Marquês de São Vicente, 255, Gávea, RJ.

Rio de Janeiro, 14 de fevereiro de 1981

Manoel Teixeira Moura
Presidente

BANCO CENTRAL DO BRASIL

TÍTULOS PÚBLICOS FEDERAIS

LETRAS DO TESOURO NACIONAL

O Departamento de Operações com Títulos e Valores Mobiliários do BANCO CENTRAL DO BRASIL faz saber às instituições financeiras e ao público em geral que o COMUNICADO DEMOB nº 56, de 16/02/81, se encontra à disposição dos interessados no Centro de Troca de Documentos da Associação Nacional das Instituições do Mercado Aberto (ANDIMA), localizado na Rua da Alfândega nº 91, 3º andar, no Rio de Janeiro, ou nos Departamentos Regionais do Banco Central nas demais praças.

O referido COMUNICADO trata da oferta pública mensal de LTN de 365 dias, no montante de Cr$ 8.000 milhões, cujas propostas serão recebidas no próximo dia 12/03/81, na forma e nas condições ali estabelecidas.

Rio de Janeiro, 16 de fevereiro de 1981.

DEPARTAMENTO DE OPERAÇÕES COM TÍTULOS E VALORES MOBILIÁRIOS

Assalto frustrado em Madureira acabou com a morte de um bandido e o povo espancando seu comparsa

Três homens tentaram assaltar, na manhã de ontem, a Loja Pierre de bolsas, localizada na Rua Maria Lopes, 338, Shoping Center de Madureira. Os homens chegaram num fusca vermelho e enquanto dois deles se dirigiam à loja, o outro ficou no carro. Descobertos por seguranças que trabalhavam na área, os dois tentaram fugir.

Na fuga, houve tiroteio e após andarem cerca de cem metros, um deles, o ex-vigilante Davi Pereira dos Santos, foi morto com um tiro nas costas e o outro, José Carlos Henrique do Nascimento foi espancado por populares, enquanto o terceiro fugia. Do tiroteio ainda não sabe quem matou Davi, porém seu colega contou aos policiais que tudo foi provocado pelos seguranças que trabalhavam naquela área.

Eram cerca de nove e meia da manhã, quando Davi Pereira dos Santos e José Carlos saltaram do Fusca e se dirigiram para a loja de bolsas, rendendo seu proprietário, Jonas Pierre. Davi portava uma arma, calibre 38. Quando descobertos pelos seguranças que estavam no local, eles tentaram fugir e o tiroteio começou.

Segundo o pedreiro Jorge Soares, que estava trabalhando ao lado da loja, o tiroteio começou por parte de uns homens que se encontravam dentro de uma brasília branca. Daí ele só viu um homem cair e uma dor na perna esquerda, foi quando notou que uma bala perdida, havia ferido sua perna.

Os populares que presenciaram a cena, não sabiam informar quase nada e apenas disseram ter visto o tiroteio entre uma Variant branca e os dois homens. Quando um deles caiu morto, a Variante arrancou e o outro assaltante foi imediatamente pego pelo povo, que o espancou.

VERSÕES CONTRADITÓRIAS

O assaltante José Carlos Henrique do Nascimento, agredido por populares, foi medicado no Hospital Carlos Chagas e, levado à delegacia, contou sua versão da estória. Segundo ele, pela manhã encontrava-se em Madureira, indo em direção ao trabalho (não revelou onde trabalhava), quando um Fusca vermelho, com dois homens desconhecidos parou e o pegou, obrigando-o a participar de um assalto, naquela área.

José Carlos declarou que nunca havia visto os indivíduos e que foi ameaçado, com uma arma, para que os ajudasse no roubo. Quando eles já se encontravam na loja, um grupo de seguranças, supostamente pagos pelos proprietários das lojas do Shoping Center, começaram a atirar nele e em Davi, matando o primeiro. Imediatamente, os guardas fugiram na Variante e ele foi linchado pelos populares, revoltados com o assalto. Porém, o delegado Leonam Siqueira, da 28a. DP, afirmou aos jornalistas, que não foram guardas de seguranças que atiraram nos bandidos e sim os populares que passavam no local e que, revoltados com o ocorrido, começaram a atirar, matando o vigilante. A 28a. DP registrou a ocorrência e está apurando.

LABORATÓRIOS GOULART S/A

CGC/MF 33.068.841/0001-18

ASSEMBLEIAS GERAIS EXTRAORDINÁRIA E ORDINÁRIA

CONVOCAÇÃO

Ficam os senhores acionistas de Laboratórios Goulart S/A., convidados a reunirem-se, na sede social, à Rua da Estrela, n.º 55/59, nesta cidade, às 14 horas do dia 09 de março de 1981, a fim de discutirem ou de deliberarem sobre os assuntos da seguinte Ordem do Dia:

1 — Na Assembléia Geral Ordinária:
a) Aprovação do Balanço Geral — contas e relatório da Diretoria referentes aos exercícios sociais encerrados em 30 de junho de 1978/1979 e 1980;
b) Eleição da Diretoria e fixação dos respectivos honorários;
c) Aprovação da correção da expressão monetária do Capital Social e sua incorporação ao capital com Alteração Estatutária correspondente.

2 — Na Assembléia Geral Extraordinária:
a) Proposta da Diretoria para aumento do capital social de Cr$ 1.725.000,00 para Cr$ 7.555.505,00, mediante a Incorporação de Reservas existentes;
b) Alteração do artigo 5.º dos Estatutos Sociais;
c) Outros assuntos de interesse social.

Encontram-se à disposição dos acionistas os documentos à que se refere o art. 133 da Lei 6.404 de 15.12.976, relativos ao período de 1 de julho de 1977 a 30 de junho de 1980.

Rio de Janeiro, 18 de fevereiro de 1981.

NELSON LOPES — DIRETOR-SUPERINTENDENTE

Fuzilado com cinco tiros em frente à casa

Na noite de ontem, o biscateiro Hilton Antônio dos Santos, solteiro, 32 anos, morador na Rua Achel de Agudo, Nova Iguaçu, foi morto com cinco tiros de revólver calibre 38, em frente a uma birosca localizada no mesmo terreno de sua casa.

Tudo começou, quando o biscateiro se encontrava dentro de casa, e como estava sentindo muito calor, resolveu sair um pouco para refrescar-se prostrando-se na frente da birosca, já fechada àquela hora (23 horas). Quando estava curtindo o frescor da noite apareceram três crioulos armados, que lhe anunciaram o assalto e que não tentasse reagir, pois do contrário morreria. Não atendendo às ordens dos assaltantes, o biscateiro reagiu e recebeu cinco tiros que lhe atingiram a cabeça, braços e peito, morrendo no local. Após consumarem o ato criminoso, os bandidos fugiram, tomando rumo ignorado.

Fiscalização Sanitária agirá no carnaval

Todos os estabelecimentos comerciais que venderem gêneros alimentícios durante os quatro dias de carnaval serão fiscalizados por quatro equipes de plantão do Departamento Geral de Fiscalização Sanitária, no horário das 14 às 2 horas da madrugada. A coordenação das equipes de fiscalização ficará sediada no Hospital Souza Aguiar e os fiscais vão atender às reclamações dos consumidores, inclusive as queixas feitas durante os roteiros diários que serão seguidos pelos fiscais.

As equipes de fiscalização serão formadas por um médico-veterinário e três inspetores que agirão em bares, lanchonetes, clubes, barracas, veículos e qualquer outro estabelecimento que esteja vendendo alimentos no carnaval. Durante as batidas, os comerciantes serão obrigados a mostrar toda a documentação e os alimentos que não estiverem em condições de serem consumidos, serão inutilizados imediatamente pelos fiscais, para que não haja o perigo de posterior contaminação dos fregueses. Serão tomadas as devidas providências no sentido de multar os faltosos e, os reincidentes poderão ter seus estabelecimentos fechados.

LUTA

Responsabilidade
EDIGRAJO
Editora e Gráfica Jornalística Ltda.
Executivo-Geral
Olympio Campos
Diretores
José Lahud Tasbeck
Murilo de Carvalho
Sucursal da Baixada Fluminense
Travessa Almerinda Lucas, n.º 11 — Sala 405
Nova Iguaçu — Centro
Telefone: 767-0545
Edival Gueiros Vidal — Gerente
Sucursal de Brasília
SCS — Edifício Márcia, 1314
Tels.: 223-0172 — 225-0258
Gualter Loyola
Redação, Administração e Oficina
Rua Sotero dos Reis, 37/39
Noticiário nacional e internacional: Agências UPI, Sport Press e Estado
Telex: 2130286 — BR
TELEFONES:
Diretoria: 234-7770 e 234-7397
Redação — 254-0831 (PBX)
Chef. de Redação: 234-6976
Ed. de Polícia — 234-8591
Ed. de Esportes — 234-8951
Preço do exemplar:
Rio de Janeiro e Minas Gerais Cr$ 10,00
Pernambuco e Bahia Cr$ 40,00
Números atrasados Cr$ 20,00

Miro e Chagas estão comandando o câmbio-negro dos ingressos do desfile das Escolas de Samba

"A corrupção na venda dos ingressos para o carnaval foi uma das maiores sacanagens que o Chagas Freitas, mancomunado com o imbecil que dirige a Riotur, João Roberto Kelly, praticou contra o povo fluminense", declarou ontem, o deputado Emanuel Cruz, do PTB. Este escândalo, somente está beneficiando o bolso do Miro Teixeira, que recebe da verba dos ingressos que são vendidos no câmbio negro, e que sustenta essa promoção de sua carreira nunca visto antes.

O parlamentar disse que tal atitude, tanto de Chagas como de Miro, que invocam o voto popular, mas que destruiram o único sonho do pobre, que espera o ano todo pelo desfile das escolas de samba e quando chega o grande dia, ao invés de comprarem seus ingressos, recebem somente porrada da polícia chaguiana, deveria ser objeto de punição pelo Secretário de Segurança, o único, por enquanto com moral dentro da administração.

Conta o parlamentar que as arquibancadas têm uma capacidade para abrigar cerca de 65 mil pessoas, mas que somente apareceram para venda ao público mil ingressos, "portanto, onde estão os restantes? Se o povo não sabe que fique sabendo, que cerca de 32 mil desapareceram "misteriosamnte" da Riotur, e são hoje vendidos pelos cambistas por quatro vezes mais do que custaram, ou sejam os de 1.500 cruzeiros eram vendidos por 4.500 e vão até 10 mil. Já o caso dos 300 camarotes — continua ele — é uma vergonha inqualificável e deveria ser objeto de processo judicial, mas não o será porque a autora é filha do Gal. Sombra, Maria Tereza Sombra. Segundo consta, ela recebeu os camarotes ao preço oficial de 130 mil cruzeiros, entregou-os para serem revendidos por um parente ao preço de 250 mil e este parente (ao que parece é seu irmão ou sobrinho), os revendeu (pasmem!), pela importância de 500 mil cruzeiros".

"Mas o pior disto tudo — disse o parlamentar —, é que Maria Tereza Sombra recolheu aos cofres públicos o produto da venda ao câmbio oficial, 80% dos camarotes, sobrando 20%, quando foi descoberto o escândalo e Chagas Freitas mandou demitir a dita senhora, cujo pai é dono de vários estabelecimento de ensino. Pois o Governador tinha compromissos com altas autoridades, inclusive com o Palácio do Planalto na concessão de camarotes e chamou para si os que sobraram do festival de corrupção, para distribuí-los entre aqueles a quem não podia deixar de atender."

Sacanagem no gabinete: ingressos

Até ontem, por volta das 18 horas, dezenas de pessoas superlotaram todo o corredor, em frente a sala de Marcos Vargas, diretor financeiro da Riotur, na expectativa de obterem seus ingressos, alguns reservados e pagos, outros mutretados etc, para assistir no domingo e na segunda-feira de carnaval ao desfile das escolas de samba, na Marquês de Sapucaí.

Foi assim, que uma senhora loura, elegantemente vestida e maquiada, conseguiu naquele corredor superlotado, ter acesso a um dos funcionários da empresa e, mostrando um cartãozinho assinado por alguém evidentemente muito influente, dirigir-lhe as seguintes palavras: "diga ao diretor, que sou Magdala do Hotel News".

Esta mesma senhora, conversando com uma outra, provavelmente sua amiga, perguntou: "como você conseguiu a reserva?" E a resposta foi: "No gabinete do prefeito com a dona Nazaré". Coisas que todos sabem que estão acontecendo.

Gracinha do Bole-Bole, muito nervosa, contou que fez diversas reservas para amigos e familiares e no entanto, há dois dias nada havia conseguido, apesar de trabalhar no programa de Kelly. Entretanto, enquanto relatava que havia sido maltratada por alguns funcionários da empresa, apareceu um rapaz que a conduziu imediatamente à sala de Vargas, onde ela ficou cerca de 40 minutos, enquanto a fila aumentava ainda mais. A bailarina admitiu também, que embora tenha feito as reservas com antecedência, nada pagou pelo feito.

Ficou mesmo provado que havia de tudo. Um rapaz, por exemplo, que não quis se identificar, muito irritado, por ser o último da fila, embora de posse do recibo de pagamento que comprou para um camarote acabou desabafando: "acho que terei que voltar amanhã, ou perderei todo dinheiro que já paguei antecipadamente pelo camarote, pois a mutretagem está braba".

Roubou o Bradesco, cheio de medo, quando viu a polícia, abriu fogo, levou um teco e entrou em cana

Foi preso na manhã de ontem, após ter sido baleado na perna direita, o assaltante Jocemar Ladaga, vulgo Cuca que, juntamente com os assaltantes Chiquinho, Dionísio e Escadinha roubaram, na última sexta-feira, a Agência Bradesco de Jacarepaguá, levando três milhões de cruzeiros.

Jocemar foi preso após um tiroteio com policiais do 16.º BPM, quando passava, em companhia de mais dois homens, pela Estrada de Vicente de Carvalho, num Corcel cinza metálico, placa fria UZ-4090/SP. Os outros conseguiram fugir em direção ao Conjunto Habitacional da Cohab, estando entre eles, o Escadinha.

DOIS PRESOS

Na manhã de ontem, as patrulhinhas 54/0627/628 estavam fazendo ronda naquela área, quando três homens num corcel cinza metálico, à frente deles, começaram a atirar. Os policiais responderam e os bandidos jogaram o carro em direção a um hidrante, na esquina das Ruas Aléra e Vicente de Carvalho, fugindo em seguida. No tiroteio, Jocemar foi baleado na perna direita e pego pelos policiais enquanto os outros corriam em direção ao final da rua.

Na delegacia, Jocemar confessou ter participado do assalto do Bradesco e, foi levado por policiais para apontar os diversos locais em que mantinham esconderijo.

Também foi preso pelos policiais do 16.º BPM, C.A.O. de 17 anos, que se encontra na casa de sua sogra, na Rua Aléra, 577. Segundo o menor, que trabalha há dois anos na Indústria de Roupas Villares, os policiais o prenderam e nem disseram o motivo, afirmando apenas que ele era bandido. A 27a. DP está apurando os fatos, pois parece que ele foi preso, por indicações de Jocemar Ladaga que o acusou de cúmplice.

A residência da poupança.

BANCO RESIDÊNCIA S.A.

Vamos à luta

Quadro sombrio

O litro de leite especial vai custar Cr$ 36 a partir de 16 de abril e Cr$ 43 após 16 de junho. Um ingresso de Cr$ 1.500 para o desfile das escolas de samba é vendido no câmbio-negro por Cr$ 4 mil. O peixe já aumentou 400% para o consumidor.

Em abril os aluguéis sofrem um reajuste de 60,59%, de acordo com a ORTNs.

E vai por aí afora.

Como prêmio de consolação, anuncia-se que para o trimestre abril-junho as cadernetas de poupança terão um rendimento (juros e correção monetária) de 20,6%, considerado o maior dos últimos tempos.

Mas, como poupar?

Sonho

É um sonho de uma noite de verão a coligação entre o PDS e o PMDB, preconizada pelo Prefeito de Niterói, Moreira Franco. Ele, no fundo, deseja que o Senador Saturnino Braga desista de concorrer ao Governo do Estado e dispute novamente a eleição para o Senado.

Desse modo Moreira, que aspira ao Palácio Guanabara, teria o apoio do PMDB.

Mas o PMDB, principalmente em Niterói, não quer ver o genro de Amaral Peixoto nem pintado.

Condenação

A condenação de Lula e de outros metalúrgicos, pela 2.ª Auditoria Militar de São Paulo, ecoou como uma bomba e vai, certamente, ter conseqüências no Partido dos Trabalhadores, presidido pelo ex-presidente do Sindicato dos Metalúrgicos de São Bernardo e Diadema.

Lula acha que sua condenação não resolverá os problemas do País, pois outros Lulas surgirão.

Mas o seu não comparecimento ao julgamento, como de seus advogados, não foi considerado uma *boa*.

Briga de Oposição

O PTB, pelos seus dirigentes, está fulo de raiva com os Partidos e Oposição que não perdem oportunidade para discriminá-lo. Apesar da nota de repúdio que não fala abertamente em rompimento, os petebistas acham que não há diálogo com Ulisses Guimarães (PMDB), Tancredo Neves (PP) e Leonel Brizola (PDT).

Segundo os petebistas, eles não têm moral para ditar regras oposicionistas. Argumentam que Ulisses, na época da Revolução, participou dos estudos dos éditos revolucionários e até opinou sobre cassação de mandatos. Tanto que o PSD, que era o partido de Ulisses, decidiu a eleição em favor do Marechal Humberto Castelo Branco.

Tancredo Neves, com seu mineirismo, sempre viveu à sombra do Poder, dando uma no cravo e outra na ferradura. O que o incomoda, no momento, é a união do PTB em torno da candidatura, em Minas Gerais, do Sr. José Aparecido, o que contraria as suas ambições.

Quanto a Leonel Brizola, os petebistas dizem que se houver um novo arrocho na situação política, ele é o primeiro a debandar.

Durma-se com um barulho desse.

Parlamentarismo

O Deputado João Gilberto (RS) defendeu a realização da experiência do regime parlamentarista no Brasil, a partir da evolução e amadurecimento da sociedade brasileira em sua forma de organização, observando que o presidencialismo é uma forma de governo que leva um grupo a obter o controle total da Nação.

Para o parlamentar gaúcho, o parlamentarismo, entretanto, só teria sentido se contasse com o aval da vontade popular que, em última análise, deve definir qual o regime político que deseja.

Sublinhou que só a Assembléia Nacional Constituinte, livre e soberana, poderia transmitir democraticamente a opinião do povo para um novo pacto social, quando o parlamento nascerá como uma forma de governo superior e mais aprimorada.

Monsieur Delon

Muitas fãs de Alain Delon ficaram decepcionadas porque o Concorde que vejo direto de Paris não trouxe o famoso ator francês. Mas não perdem por esperar: Delon chegará amanhã. Só que não é mais aquele rapazinho. Agora é um senhor.

Barra pesada

Segundo a CEASA, o carioca come batata, alface e tomate. Os nutricionistas dizem que esses alimentos não têm tantas proteínas e sais minerais e se preocupam, com justa razão, pelo futuro das novas gerações. O feijão e a carne são alimentos de rico e o leite que consumimos não tem mais valor nutritivo.

Libertadores

Flamengo e Atlético Mineiro que se acautelem com a disputa da Taça Libertadores da América. Jornal do Equador denunciou que a Libertadores beira à delinqüência e que o Olímpia, do Paraguai, que chegou a ser campeão mundial de clubes, teve a ajuda do sr. Ramon Barreto, compadre do técnico Cubillas.

O novo técnico do Olímpia encontrou um quadro desolador: os jogadores eram obrigados a usar drogas.

Presidente no Rio

Elementos das bancadas federal e estadual do PDS vão aproveitar a oportunidade da visita hoje do Presidente João Figueiredo ao Rio para conversar sobre os problemas do Partido, reivindicando maior atenção do Governo Federal.

O Presidente assinará financiamentos de obras de transportes de massa, entre elas a do metrô, numa demonstração inequívoca que coloca o interesse do povo acima das questiúnculas políticas como, de certa feita, quis fazer crer o Governo do Estado.

A verba do metrô é de Cr$ 9.5 bilhões e do projeto hidroviário deverá ser aproximadamente de Cr$ 100 milhões. O Presidente assina ainda convênios para finan- em fase de conclusão, renovação ciamentos da estrada Lagoa-Barra, de frota de ônibus e abertura de faixas seletivas.

Empresários

Quem contava com financiamento do Banco Nacional de Desenvolvimento Econômico para implantar e/ou deslanchar seus projetos não deve estar nada satisfeito. O presidente Luis Sande disse que o BNDE vai limitar ou até bloquear a liberação de recursos para projetos em execução.

Basta que sejam classificados como de "prioridade relativa", em confronto com os de "prioridade absoluta".

Várias

● O líder da bancada do PMDB na Assembléia Legislativa, Deputado Paulo César Gomes, enfaixou o braço esquerdo. Quebrou o número ao levar um tombo.

● A nova Mesa-Diretora da Assembléia se reunirá todas as terças-feiras, às 10 horas. Uma vez por semana o Deputado Jorge Leite, presidente da Casa, pretende reunir-se com os jornalistas credenciados, por julgar interessante estabelecer o diálogo com a Imprensa.

● A abertura oficial dos trabalhos legislativos será mesmo no dia 1.º, domingo de Carnaval. A Assembléia só reiniciará suas atividades no dia 10 de março, realizando suas sessões plenárias.

● Os deputados do PP negam que tenham recebido Cr$ 300 mil de ingressos para o carnaval. Mas é voz corrente que os mais chegados a Miro Teixeira ganharam ingressos para distribuição com os cabos-eleitorais.

● O Deputado Pascoal Citadino assumiu ontem o cargo de Conselheiro do Tribunal de Contas. Consequentemente teve que renunciar ao mandato, permitindo a convocação da suplente Maria Rosa.

● Anteriormente, outro suplente assumiu o mandato de deputado: Francisco Lomelino. Ele ocupou a vaga de Frederico Troia, que faleceu.

● O mandado de segurança impetrado pelo ex-Prefeito de São Gonçalo, Jaime Campos, só será julgado depois do Carnaval pela Sétima Câmara Cível do Tribunal de Justiça.

● O DNER inicia esta manhã a operação-carnaval, que se estenderá até às 18 horas de quarta-feira de cinzas. Mobilizará um efetivo de 7 mil 200 homens nas estradas.

● Até setembro o Território de Rondônia deverá ser transformado em Estado, com a capital continuando em Porto Velho.

● O carioca e flamenguista Marcel Hasslocher, ex-Secretário de Indústria e Comércio no Governo Faria Lima, vai mesmo para Moçambique exercer o cargo de Embaixador. O diplomata só reclama ter que ficar longe do seu Flamengo.

● Aguardada para hoje a divulgação, pelo Governo, dos grupos vencedores das concorrências para as duas redes de televisão.

● Ninguém visita mais o Presidente Geisel, que tem casa em Teresópolis, do que o ex-Governador Floriano Faria Lima. Ele também tem sítio na cidade serrana, onde passa os fins-de-semana.

● A respeito da condenação de Lula e outros sindicalistas, enquadrados na Lei de Segurança Nacional, as autoridades governamentais dizem que decisão judicial é para ser cumprida, e não comentada.

● O gaúcho Odacir Klein, 37 anos, que ganhou a liderança da bancada do PMDB na Câmara Federal do paraibano Marcondes Gadelha, é considerado um bom parlamentar e do grupo neo-autêntico.

● O diretor de cinema Roman Polanski e sua companheira Sabrina, deverão passar o carnaval no Rio, desembarcando domingo no Galeão.

● Rigorosamente confirmado o acordo entre o jornalista Hélio Fernandes e Miro Abdala Teixeira. Hélio assinou a ficha de filiação no PP e é seu candidato ao Senado. Chagas Freitas passou a ser um cidadão acima de qualquer suspeita para a Tribuna da Imprensa.

● Espera-se que em março saia a regulamentação da contagem recíproca no Estado. A Assembléia Legislativa vai apreciar a Lei ... 6864, de 1.º de dezembro de 1980, sancionada pelo Presidente Figueiredo.

● Os funcionários do IPERJ estão indignados com o preço e a péssima comida do restaurante, situado no edifício-sede, que é explorado pela COCEA. O prato comercial passou para Cr$ 110, mas a comida piorou, tanto em qualidade como em quantidade.

Nelson Marchezan é o novo presidente da Câmara tendo uma vantagem de 37 votos

Pressões e injuções terminaram ontem, quando o presidente da Câmara dos Deputados, Flávio Marcílio deu o resultado final da mais concorrida eleição para a presidência da Casa, Nélson Marchezan (PDS-RS) — 224 votos; Djalma Marinho (PDS-RN) — 187 votos. Em branco votaram 5 deputados e 4 votos foram considerados nulos.

Os trabalhos foram muito demorados, com a apuração tendo começado após as 17 horas, sendo apurados os votos, por Estados, do Norte para o Sul.

Nelson Marchezan saiu na frente, mais logo depois foi estabelecido um equilíbrio, mantendo-se esta posição até quase o final da apuração quando Marchezan foi aos poucos abrindo a diferença, que chegou a 37 votos.

Com esta vitória, muitas facções se acalmaram, pois havia até ameaça de cerceamento do processo de abertura, caso Djalma Marinho, que contrariou o Planalto, lançando-se candidato, conseguisse não só capitalizar as Oposições, mas carcasse votos do PDS, dos menos afinados.

Pela primeira vez na história do Poder Legislativo, a Câmara dos Deputados teve a presença maciça de seus membros, na eleição da Mesa Diretora. Como é do conhecimento geral, dois nomes se apresentaram, por coincidência, do mesmo Partido, à disputa da presidência, que era exercida pelo Deputado Flávio Marcílio.

Nelson Marchezan, do PDS, contava com a preferência do Planalto, pois há muitos anos, só o Executivo faz o presidente da Câmara, a seu bel-prazer. Porém, contando com o projeto de abertura, compromissado pelo Presidente Figueiredo, um membro do próprio PDS se insurgiu contra a escolha unilateral e resolveu lançar-se à liça, contando capitalizar, nas hostes da Oposição.

Foi um escândalo, uma desobediência, e muito se tem falado, nestes últimos meses de tal atitude. Os mais radicais consideraram a candidatura de Djalma Marinho, uma ofensa ao Presidente, mas o homem não desistiu.

Entretanto as bases oposocionistas não fecharam questão em torno de seu nome e Partidos como o PTB, o PP que se cindiu, e a maioria de 37 votos bem o diz.

Nélson Marchezan assumiu, ontem mesmo, conforme praxe e recebeu do Presidente Figueiredo um telegrama de congratulações, como correligionário e amigo.

Deputados acham coerente a condenação de Lula cabendo luta para acabar com a LSN

A condenação de Luís Inácio da Silva — o Lula, e de seus 10 colegas pelo Tribunal Militar, enquadrados na Lei de Segurança Nacional, foi recebida pelos representantes do Legislativo como um fato normal, coerente com uma legislação não democrática, mas existente e passível de respeito. O Deputado Romualdo Carrasco, filho do PP, disse que o Governo não tinha outra coisa a fazer senão condenar os que infrigiram a LSN e qu eo Tribunal se comportou dentro de uma atitude bastante correta, mas que reconhece que a existência de tal lei, fere frontalmente a democracia e o que é necessário é, sim, trabalhar para extingui-la. Quanto ao não comparecimento de Lula e dos demais, considera tal atitude um tanto infeliz, pois eles poderiam ter minorado a sentença, se defendendo. O Deputado Fernando Leandro, do PTB, disse que poderá caber uma anulação da sentença que condenou Lula e seus companheiros, pois que o advogado nomeado para defendê-los desconhecia os autos do processo, portanto foram réus sem defesa. Por outro lado, disse o parlamentar que "esses oposicionistas de merda, tais como Tancredo Neves, Ulisses Guimarães e o tal de Leonel Brizola, que só se preocupam com o PTB, dizendo que ele pertence ao Golbery, deveriam isto sim, se preocupar em tentar anular a LSN e não ir para São Paulo somente para fazer média, numa atitude altamente demagógica.

O ex-Senador Aarão Steinbruch, do PTB, afirmou que, como advogado trabalhista, acha que uma sentença judicial sendo recorrível deve ser respeitada, pois o próprio Governo Federal não recorreu da sentença que absolveu os estudantes de Florianópolis que foram absolvidos quando julgados pela LSN. Mas que o que se deve fazer, isto sim, é abolir essa tal de LSN, mas mesmo assim espera que o STM faça justiça absolvendo os réus. Aarão disse que o que o povo não pode compreender é que se condenem lideranças sindicais que reivindicam o direito de greve, legalmente previsto na Constituição, e se deixem impunes os corruptos, os atravessadores e os dilapidadores do patrimônio público e sejam absolvidos os docas streets e os iberes da vida que cometem frios assassinatos de pessoas inocentes.

Anthony reconstitui seqüestro em Niterói

A LUTA levou Anthony Guerra Ribeiro à Piratininga, para fazer, com exclusividade, a reconstituição do seqüestro de Luís Carlos Jatobá e Misaque José Marques, do qual ele foi testemunha. O duplo seqüestro ocorreu na tarde do dia 9 de janeiro, último, quase em frente ao trailer onde Anthony trabalhava, junto com Mirian Irineu Mesquita, que ainda se cias da Divisão de Roubos e Furtos, encontra acautelada, nas dependên- em Benfica.

A reconstituição foi feita com a ajuda de alguns banhistas que se propuseram a fazer os papéis de seqüestradores e seqüestrados. Depois de mostrar como foi o seqüestro, Anthony fez uma visita à Maria do Carmo, esposa de Luís Jatobá, protegida pela Polícia que se declarou — mostrando apreensão — que espera encontrar o seu marido ou saber que fim ele levou.

Os seqüestradores chegam, cercam Misaque e Jatobá (à direita) e, um deles segura Anthony. Só um ficou dentro do carro, o policial Edir Marins, o "Bizoca", os outros três é que agiram. Os carros eram dois Passats brancos.

Anthony é levado para o meio dos dois carros, enquanto Misaque e Jatobá (à direita), são rendidos e algemados. Anthony não soube dizer se eles reagiram, só sabe que Misaque esboçou uma reação.

Aí Anthony começou a apanhar de dois dos seqüestradores. Nesta surra que levou, quebrou três costelas. Edir Marins, o "Bizoca", que foi reconhecido por Anthony, falou de dentro do carro: "O barbicha não. O barbicha fica!" "Bizoca" foi reconhecido por Anthony, na DRF.

Anthony é, novamente, jogado ao chão e volta a apanhar. Durante todo o seqüestro, os criminosos não pararam de atirar, em todas as direções. Depois, alguns tiros foram desferidos na direção de Anthony, que correu até o "trailer" e desmaiou, e os seqüestradores fugiam levando Misaque e Jatobá.

BAÚ DA FELICIDADE

COMUNICADO IMPORTANTE

B. F. UTILIDADES DOMÉSTICAS LTDA. (BAÚ DA FELICIDADE), leva ao conhecimento dos portadores dos planos denominados "CARNÊ DA POUPANÇA", série AZUL, que em virtude de não haver sido programada a extração da Loteria Federal do dia 04 de março de 1981 – 4a. feira, os portadores dos supracitados planos concorrerão aos prêmios do mês de março de 1981, pela extração da Loteria Federal de 07 de março de 1981 – sábado.

Planalto Confidencial

GUALTER LOYOLA

O folclore da República

Agora, a coisa vai. O País está racionalmente dirigido: Um Coronel de Exército, o Passarinho, preside o Senado; um locutor de rádio, Marchezan, dirige a Câmara dos Deputados e um ex-delegado de polícia, o Aloysio Chaves senador biônico pelo Pará, está encarregado de mudar a vida nacional, pela reforma eleitoral — tudo é carnaval. Aliás, o Presidente poderia baixar um ato, na quarta-feira de cinzas, decretando feriado os 362 dias do ano para a folia nacional e 3 dias para descanso, que ninguém é de ferro.

Um diretor da Sharp — Produtos Eletrônicos, de capitais cearenses e piauienses, o Amaury Stabile, é o Ministro da Agricultura e um levantador de peso, o Aureliano, que, nas horas vagas, é engenheiro, ocupa o segundo posto no Executivo; um dentista, o Jair, dirige a Previdência; um piauiense, o Francelino, governa Minas e um mineiro — incrível — o Neves, dirige o segundo Partido dito de Oposição, o PP; um líder metalúrgico e mais dez companheiros são enquadrados no artigo 42 da Lei de Segurança Nacional como subversivos, por defenderem aumento de salário.

Este é um País que vai pra frente, não tenho dúvidas.

Querem combater a inflação aumentando a gasolina todo mês, pagando às multinacionais as dívidas que suas filiais fazem aqui em nome do Tesouro Nacional e muitas vezes com o aval deles; mandam o povo poupar e liberam os juros e os preços; os incentivos fiscais, dinheiro do povo desviado do Imposto de Renda, que é a grana da Fazenda Nacional, financiam projetos das multinacionais, que mandam seus lucros para o exterior. Para reequilibrar o desvairado barco da Geografia econômica brasileira, criaram a Sudene e a Sudam, que carrearam o Imposto de Renda devido pelas empresas a Nação para essas mesmas empresas faturarem para elas próprias naquelas regiões de dureza, com isso, oficializou-se o colonialismo interno — porque os lucros desses projetos, quando não são mandados para o exterior, vêm para o Brasil rico, que é o Centro-Sul. Mas bolaram também uma maneira de anular o esforço pelo reequilíbrio: o Fundo de Investimentos setoriais, um tal de Fiset, que absorve aquela fatia do Imposto de Renda em Projetos de Pesca, Reflorestamento e Turismo. Perguntem quantas empresas de pesca geradas com o dinheiro fisetiano fixaram-se na Amazônia e no Nordeste — nenhuma, porque as poucas surgidas dessa teta da Nação estão baseadas no Centro-Sul, embora retirem os camarões e o pescado das costas do Amapá ao Espírito Santo. Perguntem também qual foi a fatia da Amazônia, a área mais castigada pelas devastações, no orçamento dos incentivos ao reflorestamento — 0,0065%. Onde estão os grandes empreendimentos hoteleiros apoiados no Fiset — não é nem no Nordeste, nem na Amazônia, nem na parte pobre do Centro-Oeste, Mato Grosso, propriamente dito.

UM CAIPIRA SABIDO

Por falar em Centro-Oeste, ali em Goiás está sendo provado que gramática não governa: o Governador Ary Valadão, que, se fizesse vestibular para o Mobral só passaria com pistolão, está fazendo a administração mais séria que já se praticou por ali. Está gerando riquezas para o Estado e o País e, sem deixar rabo, para ele também — quase toda a Imprensa do Estado já pertence ao seu grupo, exceções do jornal "Opção", que preferiu fechar em breve suas portas, e o "Diário da Manhã", saído das entranhas do valente "5 de Março" e que faz uma Oposição apenas gramatical do Valadão, porque o Batista Custódio aburguesou-se não é mais aquele — no "5 de Março" ele denunciava todo mundo e chegou a botar na rua as falcatruas do Coronel Meira Matos, Interventor da Revolução que substituiu ao governador eleito pelo povo, Mauro Borges.

Falando aquela linguagem direta de matuto e com seu jeitão de vaqueiro, Valadão tomou o fornecimento de energia a Brasília dos mineiros — Furnas está há pelo menos três vezes a distância entre Serra Dourada e a Capital Federal —, realizou o Projeto Rio Formoso, uma brincadeira que dá para abastecer de arroz as vorazes autoridades de Brasília, todo o Goiás e, ainda, mandar umas rebarbas para Rio e São Paulo. Agora, o Valadão quer acordar o Rio do Sono com uma represa, que fará suas águas transbordarem sobre uma das duas serras que o cercam e, com isso, irrigar uma grande área. Os americanos, muito dos espertos, já se ofereceram para fazer a represa. Não queriam muito em troca: Só a exploração dos minérios da região, que tornam cor de cobre as águas do Sono. Valadão, matuto mais esperto do que gringo da 5a. Avenida, viu logo que a esmola era muito grande para o santo. E vai fazer, ali, mais um milagre da sua sabedoria brasileira.

CHORRILHO

O Viacava vai subir o leite para 36 pratas em abril. O nome desse garoto devia ser viavaca. ● O Eurico Resende, em quem ninguém votou para governar Sergipe, disse que a Imprensa é sublegenda da Oposição. Ele quer é que eu conte aquela viagem com 100 pessoas a bordo de um avião para inaugurar uma pequena agência bancária na Bahia. ● Aquele cara de nome congolês que prendeu o Esquivel em São Paulo foi promovido: Nelson Marabuto é agora o Chefe da Divisão de Ordem Política e Social da Polícia Federal, aqui em Brasília. Que País é esse, Francelino?

Mulher esfaqueada em Niterói

ERICSON — LF — Medida 19

Edna Maria dos Santos foi esfaqueada ontem de madrugada pelo ex-amante Carlos Antônio da Silva. Ela que tem 32 anos e residente na Rua A, casa 5, no Cubango, em Niterói, contou que o ex-amante a procurou para tentar a reconciliação, mas ela não quis. Carlos Alberto ficou furioso e partiu para cima de Edna agredindo-a a facadas. A vítima foi socorrida primeiramente no Hospital Antônio Pedro, de Niterói, mas devido à gravidade do seu estado, foi removida para o Hospital Souza Aguiar. A 77a. DP registrou a ocorrência.

Bolinou Tereza, levou chumbo

ERICSON — LF — Medida 19

Por causa de um sarro que começava a tirar com uma tal de Tereza, na Rua Senador Pompeu no Centro, José Henrique da Silva foi baleado. Ele tem 28 anos e mora à Avenida Cesário de Melo, 1.231, em Campo Grande. O agressor foi identificado como Chico, um conhecido marginal da área da Central do Brasil, que é amante da Tereza e não gostou da investida do José Henrique em cima dela. A vítima foi internada no Hospital Souza Aguiar e a 2a. DP registrou a ocorrência.

SERESTA DOS SACANAS TERMINOU EM PORRADA

De uma simples seresta realizada ontem na zona do baixo meretrício, gerou-se um conflito que terminou com duas vítimas que foram socorridas no Hospital Souza Aguiar, com ferimentos graves no crânio. As vítimas, que viviam em regime de relação anormal, foram José Custódio Filho, solteiro, de 26 anos, a *Ana Maria*, residente na Rua San Martin, 42, no Estácio e José Bento Freitas Filho, casado, 29 anos, Rua Barão de Petrópolis 721, no Rio Comprido.

Os dois *Zés*, desentenderam-se durante a seresta, porque o primeiro *Zé*, o Bento desafinou, enquanto *Ana Maria* tocava violão. Segundo *Ana Maria*, o cantor desviou a atenção de seus acordes devido a presença de mulheres na seresta, fato que provocou seu ciúme, originando-se então a agressão mútua e o conflito onde se envolveram travestis e prostitutas, que depredaram o bar.

A SERESTA

Após terem mantido relações sexuais na *cabeça-de-porco*, onde reside *Ana Maria*, José Bento, muito carinhoso, propôs que ambos aproveitassem o luar e fizessem uma seresta. *Ana Maria*, apanhou o violão e os dois saíram felizes em direção ao bar da esquina, onde iniciaram a seresta, regada a muita cerveja gelada. O vozeirão de José Bento, logo aumentou a clientela do bar, constituída em sua maioria de prostituta, travestis e lésbicas. Tudo parecia bem, não fosse a chegada, de algumas prostitutas que saíam do "trabalho" na madrugada. As mulheres encantaram-se com a voz de José Bento, que se envaideceu e passou a atender pedidos. Em dado momento, *Ana Maria*, exigiu que fosse cantada uma música dedicada a ela também, alegando que era a esposa do seresteiro e a ela cabia este privilégio. José Bento relutou, porém resolveu atender *Ana Maria*. Cantou a música "Última Canção" sucesso do falecido cantor Paulo Sérgio.

Ecoaram os primeiros versos da canção.
"Esta é a última canção/Que eu canto pra você".

Nesta parte José Bento desafinou, por ter a atenção desviada por uma mulher. Irritada *Ana Maria*, primeiro quebrou o violão em sua cabeça, e depois agrediu-o a garrafadas, tendo José Bento revidado. Estabeleceu-se tremenda confusão no bar, com todo mundo brigando. Os ânimos só se acalmaram, quando um gigolô, para não sujar a barra sacou de uma arma e deu um tiro para o ar. Correram todos e José Bento e *Ana Maria* ficaram estendidos no chão, sendo depois socorridos no Hospital Souza Aguiar, onde ficaram internados, sendo que o estado de José Bento inspira cuidados. A 8.ª DP, tomou conhecimento e registrou a ocorrência.

Os ladrões reviraram a residência por completo

Invadiram a casa, renderam os cinco ocupantes, saquearam a família e, na fuga, carregaram um refém

Dois homens armados de revólveres invadiram no final da noite de quarta-feira a casa de número 120, da Travessa Galo Branco, no bairro do mesmo nome, em São Gonçalo, trancaram num quarto Alzira Costa, de 65 anos, Leir de Oliveira, de 25 e Paulo Roberto da Costa, de 16 e roubaram dois televisores — um a cores — uma vitrola, roupas, jóias e Cr$ 120 mil. Quando os ladrões estavam em plena atividade chegou o casal Arlindo Cândido Ogesa e sua mulher Zila Costa, donos da casa, que desde semana passada estavam em Rio das Ostras. Foram rendidos e colocados no quarto junto aos outros por três bandidos que estavam na rua, junto a um Volkswagen branco e um Corcel ou Opala.

Os bandidos, então, cortaram o fio do telefone e levaram Paulo Roberto como refém. Em Venda das Cruzes, a 3 quilômetros do local do roubo e seqüestro, os marginais pararam e passaram a conversar, do que se aproveitou o rapaz para fugir correndo na escuridão, indo para casa, no mesmo bairro.

O empresário Arlindo Ogesa comunicou o fato à 72a. DP, que com ajuda do 7.º BPM, cercou a área mas não conseguiu prender os assaltantes. Arlindo disse que, no dia 3 de janeiro sofreu assalto idêntico e por isso acredita que os bandidos sejam os mesmos que agiram da outra vez e morem nas redondezas.

Manobras político-eleitoreiras tiram desfile oficial de blocos da boa passarela da Água Grande

O IV Grupo dos Blocos Carnavalescos da Cidade, não desfilará este ano, na passarela asfáltica de Vista Alegre, ou seja, na Estrada da Água Grande, onde desfilam desde 1969, ano em que a Federação dos Blocos criou os Grupos IV e V.

O Carnaval na Estrada de Água Grande nasceu em 1963, quando o Conjunto Residencial foi ocupado pelos seus legítimos residentes. Foi criada a Associação Recreativa Brotinhos de Água Grande e daí uma Comissão Carnavalesca que passou a promover o Carnaval na Estrada.

Os dirigentes dos Brotinhos conseguiram em 1969 que a Federação dos Blocos Carnavalescos do Rio de Janeiro, através de seu presidente Mário Silva e seu secretário José Mendes, determinasse que o desfile do V grupo dos Blocos desfilasse naquele local, e o IV grupo em Rocha Miranda, tendo sido preterido, na época, locais como Irajá, Madureira, Jacarepaguá e outros.

Realizado o primeiro desfile, viram os dirigentes da Federação que a passarela comportava um grupo melhor, e já no ano seguinte (1970) trocavam-se as posições: o IV grupo desfilava em Água Grande, e o V passou para Rocha Miranda. Em 1972, o Brotinhos de Água Grande passou o seu carnaval de rua, para a Ala dos Coroas, fazendo a fusão das duas entidades, que tinha na presidência José Melo, secundado na vice, Joãozinho, ambos já falecidos. O Carnaval no local sempre foi feito graças à cooperação dos moradores do Conjunto e do bairro Vista Alegre, não podendo deixar de serem mencionados os comerciantes e industriais do local, que assinam livro de ouro, listas etc., garantindo desta forma o embelezamento do local, com iluminação e outras melhorias, contando ainda com a Riotur que envia sempre dois palanques. E, diga-se de passagem, se faz um dos melhores carnavais do subúrbio carioca, sem subvenções oficiais.

SUJEIRA POLÍTICA

A surpresa estourou agora. A Ala dos Coroas seguindo a tradição se movimentou para realização do desfile este ano, criando a sua Comissão de Carnaval.

Elias Bittar assume a presidência da Comissão de Carnaval, tendo como membros dirigentes Mário Silva, Ronaldo, Gilberto Teodoro, Carlos Augusto (Periquito), Dagmar e outros.

Ao saber que a Federação não tinha programado o desfile para aquele local, a decepção foi total. Desejando saber qual o motivo que levou a direção da Federação a proceder desta forma, isto é, transferir o IV Grupo da Estrada da Água-Grande para a Rua Santa Engrácia no trecho compreendido entre as Ruas Genésio e Santa Emiliana, conjunto do IAPI da Penha, soube-se que havia interesse político, negado pelo Secretário da Federação, Sr. José Mendes.

De fato o secretário da Federação desconhece a manobra, que infelizmente seu presidente Mário Silva foi envolvido pela astúcia do político que, já caçou votos no lugar e agora tira o Carnaval do povo que o ajudou a eleger-se e coloca em um local que talvez não reúna as condições que possui a passarela asfáltica da Estrada da Água Grande, conforme dito dos próprios homens da Federação que ali coordenaram os desfiles em anos anteriores.

Estes fatos são verdadeiros e podem ser provados a qualquer hora, pelos homens componentes da Comissão de Carnaval de Vista Alegre-Água Grande.

Baleado ao fugir dos assaltantes

Foi baleado ontem, na Avenida Suburbana, em frente à favela do Jacarezinho, Moacir Rodrigues da Conceição, de 35 anos. Ele foi medicado no Hospital Souza Aguiar, onde contou que foi vítima de uma tentativa de assalto por cinco indivíduos, mas reagiu e conseguiu fugir, embora tenha sido atingido. A 21a. DP registrou a ocorrência.

Assaltado e despojado do seu carro

Quatro homens armados roubaram ontem a Belina placa QR-8599 e Cr$ 15 mil de Altair Veloso Pereira. O assalto ocorreu na porta da casa de Altair, na Rua Ponta Porã, 44, em Vista Alegre. Ele contou qu eos ladrões chegaram numa Brasília quando ele abria a porta da sua Belina, rendendo-o e fugindo em seguida. A 38a DP registrou a ocorrência.

Atropelado e morto o ciclista

Um homem preto de 45 anos presumíveis, pedalando uma bicicleta foi atropelado e morto ontem, na Av. Nilo Peçanha esquina com Henrique Valadares, em Duque de Caxias, por um ônibus da Viação Turismo Santa Bárbara, placa KJ-1758, dirigido por Orestes Dionício de Araújo O coletivo transportava uma turma de trabalhadores da Refinaria Duque de Caxias. O fato foi registrado na 59a. DP, que providenciou a remoção do corpo para o IML, onde deverá ser identificado.

INAMPS vai desativar o Posto Mauá

O Posto de Assistência Médica Mauá, do INAMPS, localizada na Rua Sacadura Cabral, 13, será desativado até o próximo dia 15 de março e toda a equipe médica será transferida para o Ambulatório do Hospital dos Servidores do Estado, onde sua clientela continuará sendo atendida sem solução de continuidade.

A partir do dia 4 de março, quando terá início a desativação, o PAM-Mauá deixará de atender ao público, mas os segurados da Previdência Social, especialmente os acometidos de afecções que exijam atenção de maior urgência, deverão procurar atendimento nos PAM's Venezuela, 13 de Maio e Henrique Valadares, bem como no próprio ambulatório do Hospital dos Servidores do Estado.

A Superintendência Regional do INAMPS no Rio de Janeiro está divulgando amplamente a desativação do PAM-Mauá, para que os segurados e seus dependentes continuem recebendo assistência médica em outros ambulatórios de sua rede, dentro dos habituais padrões de qualidade.

Comedor foi comido no presídio

Dois detentos do Presídio Milton Dias Moreira, no Estácio, brigaram ontem porque um queria fazer o outro de mulher. Mas Fernando Gomes da Silva, de 25 anos, foi quem mais sofreu, pois foi atingido pelo seu companheiro de cela, Marcelo de Tal, com uma canivetada e duas estocadas, sendo levado para o Hospital Souza Aguiar, onde foi medicado.

Ele contou que os dois estão presos há dois meses, mas esta foi a primeira vez que um tentou fazer o outro de mulher. Fernando disse também que quem começou tudo foi o Marcelo, mas para não acabar "dançando", reagiu tentando fazer com o Marcelo o que este queria fazer com ele. O Marcelo, por sua vez, revidou violentamente, ferindo o Fernando. A 8a. DP registrou a ocorrência.

Sócios do Gragoatá comemoraram o aniversário do clube denunciando irregularidaes da atual diretoria

Diversos associados do Grupo de Regatas Gragoatá, um dos mais tradicionais clubes de Niterói fundado em fevereiro de 1895 decidiram homenagear o aniversário da entidade recreativa enviando um manifesto no qual denunciam as várias irregularidades existentes no clube que apresenta péssimas condições que impedem o desenvolvimento de qualquer atividade.

O manifesto assinado por Ronaldo Dias Nahoum, Enéas Andrade, Ayrton R. Matos, José Antônio Nacif, Ney da Rocha Pinto, Carlos Soares, Francisco Palmie, Dilson Ramos Costa e Alexandre da Rocha Pinto, lança perguntas ao presidente do G.R. Gragoatá, Amadeu Derito que não presta contas há mais de nove anos.

CASSINO CLANDESTINO E SEM CARNAVAL

Outro item abordado pelos associados é sobre a suspensão do carnaval e de festas sociais que segundo o presidente do clube não serão realizadas devido a ausência de sócios nas programações e a falta de verba. Para ilustraf a inviabilidade financeira, Amadeu Derito alega que arrecadou somente Cr$ 822,00 este mês. Os associados declararam: "o motivo real é o estado lastimável em que se encontra o telhado do nosso galpão, estado inclusive extremamente perigoso".

Mais uma denúncia, refere-se à desativação e ao conseqüente arrendamento para a exploração da prática de "jogos de azar" pela importância de Cr$ 15 mil. Para defender-se o presidente do clube afirma que na verdade os jogos são permitidos e freqüentados exclusivamente por associados, tendo alugado a antiga sede durante a semana para que o clube obtivesse mais uma fonte de renda.

Em relação à ausência de atividades esportivas os associados informam que a quadra foi abandonada em benefício de terceiros e os mil sócios-proprietários não podem desenvolver qualquer tipo de atividade recreativa devido às péssimas condições das áreas de esportes. O presidente desmente as acusações e diz que os jovens é que não se interessam em praticar esportes.

Resende prevê que DNER estará emancipado até abril pois pagará tudo que deve

Até o final de março, o DNER pagará toda a sua dívida, de Cr$ 16 bilhões, e "estará emancipado, para retomar, em abril, às obras rodoviárias prioritárias, investindo Cr$ 24 bilhões, e não atrasando mais os pagamentos", afirmou ontem em Belo Horizonte o Ministro dos Transportes, Eliseu Resende.

Sobre as mudanças no Monistério dos Transportes, disse que se trata apenas de um remanejamento, "pois, para atender às diretrizes presidenciais de adaptação da estrutura ministerial às exigências da política de transportes e energética, criamos novas secretarias, que decidimos preencher com nosso próprio pessoal".

O Ministro Eliseu Resende explicou que o DNER completa, hoje o pagamnto de Cr$ 9 bilhões em dívidas atrasadas, ontem completou mais Cr$ 3 bilhões, e depois do carnaval liquida todos os seus débitos até o final de março, saldando os restantes Cr$ 4 bilhões. "Em abril, acrescentou, o DNER estará emancipado", para retomar as obras prioritárias, investindo Cr$ 24 bilhões, este ano". Disse que todos os recursos são orçamentários, pois o DNER conta, este ano, com Cr$ 40 bilhões, utilizando Cr$ 16 bilhões para pagar dívidas e os restantes Cr$ 24 bilhões em investimentos.

A residência da poupança.
Caderneta de Poupança
RESIDÊNCIA

★SUETÔNIO★SUETÔNIO★SUETÔNIO★SUETÔNIO★SUETÔNIO★SUETÔNIO

...E ATT! ALGUNS MALDITOS ACHARAM A DECORAÇÃO DO BAILE DO HAVAÍ FRACA POIS NÃO COMPREENDIAM O TOLDO QUE TIRAVA O VISUAL DA BAÍA DE GUANABARA. E FOI AÍ QUE MARIO CEZAR VIANNA DANDO UMA DE BRUXA DE CONTOS DE FADAS DISSE: "DARLING... E SE CHOVESSE! ... BAILESEM TOLDO SÓ EM LIMA NO PERU... QUE NÃO CHOVE HÁ 16 ANOS". E EU POSSO!... A DECORAÇÃO DO BAL-MASQUÊ DO NEW JIRAU QUE FOI FILMADA PELA TV BANDEIRANTES PARA TODO O BRASIL FOI DE GILKA CAVALCANTI MARTINO, ESTAVA UM LUXO. TRADUZINDO: EM GRANDE ESTILO!...

Na foto, minha dearest amiga Yolanda Figueiredo e uma das dez mulheres mais elegantes do mundo: Carmem Mayrink Veiga. Essas duas quando entram em qualquer baile acabam com a graça das outras. Elas são divinas e malditas... e principalmente em grande estilo

Na foto exclusiva para Suetônia, Sérgio Cavalcanti para os íntimos, seu cronista fazendo caras e bocas para Ione de Almeida. A poderosa menina que tem um dos mais bonitos apartamentos na Vieira Souto sur mer... e na próxima 6ª feira, a página será só com fotos exclusivas ainda do Bal-Masqué do New Jirau, da Noite do Havaí, do Baile do Pão de Açúcar, do Vermelho e Preto e do Bale Oficial da Cidade no Canecão. E foi aí que Malvina Malévola chegou e disse: Santa! Isso não é para quem quer, é para quem pode. E um bom mardi-gras para vocês também.

E a grande notícia jornalística é o carnaval que chegou com seus grandes bailes: o do Havaí (fotografado com exclusividade para a Manchete, Suetônio — Leia-se LUTA, New York Time e Paris Match... O segundo "must" foi o Bal-Masqué do New Jirau que foi transmitido pela TV Bandeirantes para todo o Brasil e com exclusividade de notícia para Reynaldo Loy e Zózimo Barroso do Amaral... isso sem falar do grande baile do Pão de Açúcar... e amanhã começa o carnaval da abertura, bem mais descontraído com as medidas tomadas pelo nosso Presidente João Batista Figueiredo. A política reflete diretamente de todas as camadas do povo e já se sente esta alegria tomar conta desta cidade que é de São Sebastião e do Rio de Janeiro... e na próxima 6ª feira, fotos exclusivas de tudo que aconteceu nesta semana tão louca. E att! Para os carnavalescos bem enlouquecidos, o New Jirau ficará aberto com sua famosa cozinha até as seis horas de manhã. Please, tragam dólares... Guaraní nem morto... Nesta bela máscara assinada por Izidro, que deu o maior show no 8º Bal-Masqué, o supercharme de Giselle Barrene para embelezar o texto: e um bom carnaval para vocês também.

Na foto exclusiva para o colunista, Elke Maravilha que veio especialmente para o desfile de Izidro no New Jirau, com o diretor geral da Manchete Justino "bom gosto" Martins: em grande estilo!...

Na foto exclusiva para Suetônio, o Presidente da Unidos de Vila Isabel Orlando Pereira com um dos grandes destaques da escola. Ao apagar das luzes do Bal-Masqué, aparecia Reginaldo Rabello e Miriam Galotti, née Attala, que exibia seu famoso colar de brilhantes. Na mesa do presidente da escola, a supersimpatia de Walderez e Adilson Craveiro, ele também diretor da Vila Isabel que só vestiu luto quando Noel morreu. Ana Lúcia Pinto Azevedo e Almir Azevedo também estavam neste 8.º Bal-Masqué... O bom-gosto e fashion-designer Izidro foram testemunhas ...

Na foto, a responsável pelo deslumbrante Baile do Havaí, Ana Maria Tornaghi com outro grande expert das noites cariocas Guilherme Araújo, responsável pelo "Sugar Loaf Ball". Na próxima 6ª feira eu conto!...

No Bal-Masqué do New Jirau, Marise e Nacle Bezerra. Marise deu entrevista ao vivo para a TV Bandeirantes que transmitiu o baile para todo o Brasil. Na mesma mesa, seu amigo o superquerido José Mariano Camargo Raggio, que para quem não sabe, é do conselho do grupo Peixoto de Castro e hoje dono da "Fonte Corretora de Valores", uma das mais poderosas do País. E a Moet et Chandon foi testemunha!...

... Na foto exclusiva para Suetônio, que está à la droite e é divino maravilhoso, com nossa ex-primeira dama D. Yolanda Costa e Silva que exibia nesse Bal-Masqué seu famoso colar de pérolas, para alegria dos fotógrafos internacionais e para os convidados de honra Monsieur Lafont e Paulinho Saad, os big shots da TV Bandeirantes!...

E foi aí que apareceu o supercharme de Zui Muniz que recebeu a sociedade atuante, em grande estilo... e fechando a foto: Mr. Vitassay. E eu posso!...

GOSSIPS

... E hoje começa o Mardi-gras aberto oficialmente pelo Baile do Pão de Açúcar e que vem assinado por meu amigo Guilherme Araújo. Não é preciso dizer que o sucesso foi total tendo a Baía da Guanabara como testemunha. A semana que passou foi cheia de pré carnavalescos em homenagem a turma do "international jet-set" e a turma do "gay" mundial que está descobrindo o Rio como novo ponto de encontro das bonecas poderosas que vêm do eixo Paris-Nova-York-Hong-Kong. Até o Canecão promove o seu Gay Fantasy. Traduzindo: bichas de todos os pontos do planeta fantasiadas de Greta Garbo, Batman e Robin (estes dois foram os primeiros casos gay oficializados pela TV.) ... Uma amiga de uma amiga minha, que fala mais grosso que baritono na última cena da Traviata, diz que vai fantasiada de Jane do Tarzan. E eu posso!... E aliás falando de Tarzan a estrada Transamazônica, além de cortar pela metade este país chamado Amazonas, está tão abandonada hoje que nem a Chita passa, mas tem ministro por aí que passa por cima da floresta de jato particular. Compreende!... **Na foto Gossips para embelezar o texto, Maria Eugênia Pereira née Lee que foi a primeira a homenagear o superquerido Carlos Roberto Paraiso.** Motivo: aniversário do menino. A casa de Octacílio Pereira é realmente um luxo! **E quem estava:** Mr. and Mrs. Tuê Magalhães, o supecharme de Liza e Gastão Veiga, a brasileira internacional Marilda Malheiros, a superquerida **Fernanda Pedrosa** (seu pai no mês que vem está casando com minha amiga que é a "dearest Lúcia"), **Jacqueline Klein que é irmã do virtuose Jacques Klein.** E foi nesse exato momento que apareceu o não menos virtuose e superquerido Jacques Bell. Bruno Pelajo não falava. Só ouvia. E um mundo de gente que é notícia e que infelizmente devido à espaço: regra três. **As homenagens não acabaram aí e continuaram no New Jirau, onde Edinaldo Borborema ofereceu uma "coupe de champagne avec caviar au Bliny" ao menino.** As homenagens à Mr. Paradise ainda continuaram na Av. Atlântica "sur mer" onde Marilda Malheiros recebia dessa vez e em grande estilo!... E quem estava: os poderosos meninos de Curitiba (para a turma do Mobral é no Paraná), **Alexandre Bertagnolli e Paulo Roberto Brofman que é um dos mais famosos cirurgiões cardíacos do País.** Como tudo estava "comme il faut", ninguém precisou dos serviços do menino. As homenagens continuaram mas quem não vai continuar é o Suetônio, que aliás era o mais elegante de todas essas festas. Como vocês sentiram (como vocês sentiram é ótimo!), a modéstia nunca foi a minha tônica. **E para Carlos Roberto Paraiso, é o Suetônio que diz: "Happy Birthday to you"...** E o ti-ti-ti vai para os "les sports" onde o nosso técnico Telê Santana não é tão provinciano como pensávamos. O menino já ganha mais de 600 mil cruzeiros por mês, isto fora passagens, mordomias, diárias, prêmios e se bobear ainda

vai entrar na mutreta. **Eu disse mutreta,** do raminho de café da camisa da seleção. **Suetônio tem uma sugestão: por que do outro lado não colocar Poupar é a solução! Alô, alô Giulite Coutinho... Se houvesse concurso de cara-de-pau esse Telê ganhava. Isto num país como o nosso onde o salário mínimo é Cr$ 6.000,00. Não me enlouqueçam!...** Mas como o meu **assunto é amenidades ou será que não? Volto para a sociedade mais do que de repente. E desta vez** o mui querido Fernando Pedrosa (leia-se Hospital Silvestre), foi agarrado "comme il faut" pelo supercharme de Lúcia Garriga. Foi um dos noivados mais longos do Rio de Janeiro, mas no final teve um "happy end" que foi comemorado numa reunião super "in" pelas duas famílias. **Minha amiga Fernanda Pedrosa, filha do noivo, entrou de braço com o super "bright" Tomas Colaço.** Aribe e Fernando Garriga de Menezes, grandes educadores e pais da noiva, recebiam, ajudados por Regina que veio nessa noite com todo seu supercharme e seu marido George que estava "très Heureux" com o sucesso do seu rinque de patinação. **George foi o Pedro Alvares Cabral do "roler" de Jacarepaguá "on the mountains"** Carlota e Armando Garriga olhavam o serviço perfeito, aliás tudo estava perfeito, inclusive a felicidade dos noivos. **E para Lúcia e Fernando, é o Suetônio que diz: Congratulations! E no assunto que é Carnaval, o circo está pegando fogo. João Roberto Kelly** que é superquerido quase desmaiou quando desapareceram as entradas de mil e quinhentos cruzeiros. **Sua secretária particular Maria Teresa Sombra foi demitida no ato e acusada de corrupção. Até prova ao contrário, a menina afanou (afanou é ótimo!...), e vendeu os camarotes antecipadamente para as companhias de turismo, que até o presente momento só receberam um recibo.** "Merci a God" **pois o colunista já fez seu Carnaval no "Bal-Masqué do New Jirau", no "Baile do Havaí" e no "Sugar Loaf". Só acho que Maria Teresa tem direito à defesa. O que seu cronista sabe é que o eficiente e honesto João Troncoso Y Troncoso vai assumir a presidência da Riotur. E vocês sabem quando os turistas vão assistir às Escolas de Samba?: Nunca!... É estamos num país tropical...** E foi aí que a Bruxa-de-Conto-de-Fadas chegou e disse: "Vamos falar de coisas lindas, estamos em tempo de Carnaval!..." **Foi nesse exato momento que apareceu Miriam Attala, ex-Galotti mas sempre Attala, para receber os poderosos numa das mais belas casas do Rio de Janeiro.** Os primeiros homenageados foram o Embaixador Hugo Gouthier e Nelsinho Baptista, ex-diretor do Museu de Arte Moderna e figura "in" do Country Clube. E o segundo jantar foi em homenagem ao aniversário de Paulo Fernando Marcondes Ferraz. Sua mulher Regina era luxo só. Todos os poderosos presentes. **E se fôssemos juntar todas as fortunas de todos esses meninos, daria para pagar a dívida externa do Brasil. E ainda sobraria troco para o Delfim. Está tudo pronto... As baterias começam a tocar, como diz meu amigo Luiz Augusto Gonçalves: O Rio é uma festa! E ATT! O final é para mim mesmo! O New Jirau fica aberto com seu restaurante até as 6 da manhã... END.**

SERGIO CAVALCANTI

★SUETÔNIO★SUETÔNIO★SUETÔNIO★SUETÔNIO★SUETÔNIO★SUETÔNIO

Waldinar Ranulpho

Telerj vai botar orelhões no samba

Em atendimento à solicitação da Riotur, a Telerj montou um complexo sistema de comunicações na área dos desfiles carnavalescos, na Rua Marquês de Sapucaí e na Avenida Rio Branco. No centro de comunicações, na Marquês de Sapucaí, foi instalada uma mesa telefônica PBX, com 50 ramais e 20 troncos, distribuídos entre as arquibancadas. A Telerj instalou também 80 linhas individuais para atender aos juízes, ao palanque das autoridades e aos camarotes. Foram reservadas 30 linhas privadas para permitir a transmissão do desfile pelas emissoras de rádio e TV.

No Pavilhão de São Cristóvão, há um serviço de atendimento com cinco telefones, destinados às equipes de apoio da Riotur e às empresas encarregadas da ornamentação.

A instalação de todo esse sistema telefônico especial exigiu da Telerj a elaboração de um projeto de cabo especial com 600 pares, ligados à Estação Tiradentes. Para garantir o perfeito funcionamento do sistema, a Empresa manterá permanentemente, no setor de comunicações da Marquês de Sapucaí, pessoal de manutenção da rede externa e de equipamento de assinantes. A equipe vai ser dividida em turnos — cada um com 12 homens — e contará com o apoio de 10 viaturas.

TELEFONES PÚBLICOS

A Telerj vai manter em atividade contínua, na área dos desfiles das escolas de samba, blocos e ranchos, do meio-dia de sábado às seis da manhã de quarta-feira de Cinzas, três Kombis — cada uma com três telefones públicos em orelhões — para garantir a comunicação do público. O mesmo esquema será montado no sábado da vitória, para o desfile dos campeões do carnaval.

Os telefones públicos farão ligações, sem auxílio da telefonista, para as seguintes localidades de área regional: Belford Roxo, Duque de Caxias, Ibicuí, Ilha Guaíba, Itaboraí, Itacoatiara, Itaguaí, Itaipu, Jardim Ubá, Magé, Mangaratiba, Mesquita, Muriqui, Neves, Nilópolis, Niterói, Nova Iguaçu, Olinda, Pedro de Alcântara, Pendotiba, Piratininga, Rio Bonito, São Gonçalo, São João de Meriti, Teresópolis, Venda das Pedras e Vilar dos Teles. Para essas localidades, cada ficha dá direito a 18 segundos de conversação.

Os telefones públicos farão também ligações para a área de atendimento da Cetel. Nesse caso, cada ficha dá direito a um minuto de conversação. Nas ligações locais, a ficha permite 3 minutos de diálogo. Através do código 107, os usuários poderão também fazer ligações interurbanas e internacionais a cobrar.

Em cada Kombi da Telerj, haverá cinco mil fichas para venda ao público, ao preço de Cr$ 3,00. O estoque de fichas será renovado, sempre que necessário, por uma viatura de supervisão, que manterá outras 25 mil fichas de reserva.

DNER arma esquema para o carnaval

Um efetivo de 7.200 homens estará em ação, a partir das 7 horas da manhã de hoje, em todas as rodovias federais, dentro do esquema elaborado pelo DNER para a "Operação Carnaval", que se estenderá até as 18 horas de quarta-feira, dia 4 de março.

A programação integra a "Operação Verão", que se encerrará às 18 horas do próximo dia 9, e será executada pela Polícia Rodoviária Federal, utilizando 1.130 veículos de patrulhamento dotados de maca, 211 sem maca, 145 caminhões-guinchos, 136 caminhões para apreensão de animais, 198 motocicletas, 2.013 rádios-móveis, 568 rádios fixos, 251 portáteis e 242 radares.

FÉRIAS E CARNAVAL

O Diretor de Trânsito do DNER, Moacir Berman, informou hoje, no Rio, que a coincidência do término das férias escolares com o Carnaval poderá trazer um maior movimento às estradas, principalmente no final de semana após o Carnaval.

Ele revelou, ainda, que o excesso de velocidade e as ultrapassagens inadequadas são as principais causas de acidentes nas estradas. "Somente o item ultrapassagem foi responsável por cerca de 12 por cento dos acidentes ocorridos no ano passado, com 50 por cento de ocorrências fatais. No ano passado, morreram 4.200 pessoas em acidentes nas estradas, sendo 2.100 em ultrapassagens inadequadas".

COMO SERÁ

Nas principais rodovias federais, a Polícia Rodoviária atuará da seguinte forma: na Ponte Rio-Niterói, onde está previsto um tráfego muito intenso o DNER redobrará sua atenção, utilizando quantas cabinas de pedágio forem necessárias para atender o usuário com mais rapidez. A partir de Rio Bonito, logo depois do acesso para Nova Friburgo, tem início a BR-101, via litoral, onde começa o serviço da Polícia Rodoviária Federal, que estará orientando os motoristas.

A Rio-São Paulo terá patrulhamento intensivo em toda a sua extensão, enquanto a Rio-Santos estará policiada a partir de Itaguaí, havendo atenção especial nos acessos para Angra dos Reis e Paraty.

A área do Estado do Rio de Janeiro sob a jurisdição do 7.º Distrito Rodoviário Federal terá em serviço 800 patrulheiros, integrando equipes de 150 homens em cada período de doze horas, em permanente atividade. O equipamento em operação terá 113 viaturas de ronda, 23 motocicletas, 15 carros-guinchos e oito veículos de apreensão de animais.

No baile tricolor, a Rainha do Carnaval, Marli Mendes, balançou os corações nos camarotes onde estavam os artistas globais, juntamente com as lindas "gatas" que desfrutaram da liberdade no III Vert Blanc Rouge.

VERT BLANC ROUGE FERVEU DE LEBRES

Com muito suor, cerveja e uísque importado, cerca de 2.500 foliões brincaram ontem ao som da banda "Treme-Chão", no III Vert Blanc Rouge, na quadra do Fluminense Futebol Clube, nas Laranjeiras, onde as famosas "lebres" do Carlos Imperial e artistas globais, deram um toque de beleza, erotismo e sensualidade, à festa tricolor. Nos camarotes, muita mordomia e lança perfume, onde se espalhavam, John Hebert, Moacyr Deriquém, Paulo Barbosa, Carlos Imperial, Mirian Pérsia, Roberto Bonfim, Adéli Fátima e os filhos do comunicador "Chacrinha", Leleco e Nanato, que juntamente com o organizador Sérgio Cinelli, afirmavam que esse baile tricolor foi um dos mais animados, "cheio de descontração".

A grande estrela, foi a rainha do carnaval, Marly Mendes, que num pequeno biquini proporcionava à "rapaziada tricolor" o delírio da cor e da raça brasileira. Com uma decoração muito simples, o baile decorreu até as ... 4h30m, onde os sambas enredos de 81, foram tocados, sem exceção de nenhuma escola, as marchinhas antigas e "Maria Sapatão", de João Roberto Kelly, está sendo o mais novo sucesso do carnaval 81.

Apesar da liberalidade do baile, não foi constatada nenhuma briga de grandes proporções; o aparelhamento policial e os seguranças dominavam logo as alterações ou "reações alcoólicas". Segundo o presidente do clube, Sílvio Kelly dos Santos, "esse foi um dos melhores Vert Blanc Rouge", com muita descontração, onde os foliões tricolores mostraram o autêntico carnaval carioca.

Nos camarotes, onde se acomodavam os artistas e astros de TV, a lança perfume estava liberada, e a noite foi regada à scoth e muita mordomia. Os trajes eram os mais diversos possíveis, de anjo a diabo, a ordem "do rei era brincar até o amanhecer, desde que as cores verde, vermelho e branco cintilacem pelo salão".

CANECÃO JÁ É DE MOMO

O Canecão será um dos mais animados redutos da folia carioca durante os quatro dias de carnaval. Nada menos de 3.200 foliões estarão reverenciando Momo no amplo salão daquela casa de espetáculos, que neste sábado estará abrindo as suas portas para a realização do Baile Oficial do Município do Rio de Janeiro, promovido pela Riotur. Nesta festa o ponto alto será a apresentação das fantasias classificadas no VI Concurso de Fantsias do Hotel Glória, patrocínio, também, da Riotur e promoção da dupla Beline Mello-Arnaldo Motel.

Os camarotes para o Baile da Cidade, que terá início às 23 horas de sábado, já tem seus camarotes todos vendidos e o ingresso individual custa Cr$ 5 mil.

BAILE DAS ATRIZES

No domingo o Canecão estará realizando o tradicional Baile das Atrizes, que contará com a presença de famosos nomes do nosso teatro e televisão.

Para esta festa os preços dos ingressos e camarotes, são os seguintes preços: Camarote de 20 lugares — Cr$ 35 mil, fora os ingressos; camarotes de 12 lugares — Cr$ 20 mil, fora os ingressos; camarotes de 4 lugares — Cr$ 10 mil, fora os ingressos. Ingresso individual Cr$ 2.000,00.

"CIRCO FANTÁSTICO

Na segunda-feira o Canecão promove o seu Baile de Gala, denominado "Circo Fantástico". Este baile promete sucesso absoluto, e como nos anos anteriores deverá receber um público selecionado, inclusive um grande número de turistas estrangeiros, que já providenciou reservas de camarotes para assistir o baile.

Os preços dos camarotes e ingressos; individuais, são os seguintes: Camarotes de 20 lugares — Cr$ 200 mil, já incluídos os ingressos; camarotes de 12 lugares — Cr$ 120 mil, já incluídos os ingressos; mesa de 4 lugares Cr$ 25 mil já incluídos os ingressos. Ingressos individuais — Cr$ 4 mil.

Na terça-feira de carnaval o Canecão promove o "Grande Gala Gay", um embalo original que promete grande animação, uma fusarca total.

Geraldo Sobreira, que tem sob sua responsabilidade o desenvolvimento plástico do tema-enredo da Acadêmicos do Salgueiro, será uma das atrações do Concurso de Fantasia que apresentará os classificados no Baile da Cidade no Canecão.

Os preços dos camarotes e convites individuais, são os seguintes: camarotes de 20 lugares — Cr$ 100 mil, já incluídos os ingressos; camarotes de 12 lugares — Cr$ 60 mil, já incluídos os ingressos; mesas de 4 lugares — Cr$ 20 mil, já incluídos os ingressos; ingressos individuais — Cr$ 3.000,00.

Guadalupe surge com muito brilho

O Guadalupe Country Club, Avenida Brasil, 23.304, está pronto para receber os foliões cariocas nos quatro bailes noturnos e vesperais infantis, domingo e terça-feira, que serão animados pela banda de Coutinho, Música e Alegria. A decoração de Alberto Ferreira terá como tema "Carnaval na Disneylândia".

As reservas estão sendo feitas na secretaria do clube, onde a taxa para associados é de Cr$ 500,00 e as mesas Cr$ 1.000,00 no salão do ginásio e no camarote Cr$ 1.500,00. Os associados, aspirantes e dependentes pagam uma taxa de Cr$ 250,00. Os que optarem pelo salão nobre pagarão uma taxa maior.

Bailes do Robertão prometem empolgar

O GR Robertão, Rua Professor José Oiticica, 81 em Campo Grande, está promovendo para o carnaval 81, cinco grandes bailes, sendo hoje, o baile do "Verde e Branco", onde damas fantasiadas nas cores não pagam, e mais dois bailes infantis. A animação ficará por conta da Banda Brasil, tendo como participação especial as mulatas do Bole-Bole e Serginho do Trombone.

As reservas de mesas e vendas de convites, estão sendo efetuadas na Secretaria do Clube, onde "GR Robertão promete aos associados e foliões cariocas, um baile cheio de animação e descontração".

A residência da poupança.

RESIDÊNCIA

PULA-PULA

II BAILE INTERNACIONAL DA CIDADE DO RIO DE JANEIRO

Local: Clube Federal do Rio de Janeiro — Rua Timóteo da Costa, 988 — Leblon — Tel.: 274-5846 — Venda antecipada de ingressos. Promoção: Coca-Cola. Horário: Das 23 às 4h. Baile em traje esporte ou fantasia realizado pelo jornalista Sérgio Cinelli. Música a cargo do maestro Almeidinha e e sua Banda, além da participação do G.R.E.S. Unidos de São Carlos. Dentro da programação constam ainda: um desfile de fantasias premiadas nos principais bailes do Brasil, sob a coordenação de Belino Mello e Arnaldo Montel e um show pirotécnico.

BAILE DO TURISTA

Local: Clube Sírio e Libanês RJ — Rua Marquês de Olinda, 38 — Botafogo — Tel.: 551-0147 — Ingressos no local. Horário: A partir das 23h. Baile à fantasia com entrada permitida para maiores de 21 anos.

ABERTURA OFICIAL DO CARNAVAL CARIOCA DE 1981

Promoção: Riotur — Local: Avenida Rio Branco — Centro. Horário: A partir das 20h. Apresentação e desfile dos soberanos do carnaval e entrega das chaves da cidade ao Rei Momo.

DESFILE DOS GRANDES CLUBES CARNAVALESCOS

Promoção: Riotur — Local: Avenida Rio Branco — (entre as Ruas Sete de Setembro e Heitor de Melo) — Centro. Horário: A partir das 21h. Ordem de desfile: 1) Clube dos Independentes — 2) Clube Turunas de Monte Alegre — 3) Clube dos Fenianos — 4) Clube dos Lordes — 5) Clube Tenentes do Diabo — 6) Clube dos Embaixadores — 7) Clube Pierrotts da Caverna — 8) Clube dos Cariocas — 9) Clube Diplomatas da Tiradentes — 10) Associação Filhos de Ébano.

Garis vão limpar a passarela do samba

A Comlurb deverá retirar cerca de 820 toneladas de lixo de hoje até quarta-feira de Cinza, dos logradouros públicos onde estão programados eventos carnavalescos. Estimativas feitas por Marcos Antônio de Oliveira, presidente da Comlurb, dão conta que somente na Marquês de Sapucaí, está prevista a retirada de 374 toneladas de detritos, em sua maioria, fitas, pedaços de alegorias, serpentinas, plásticos, restos de alimentos e latas de refrigerantes e cervejas. O esquema da Comlurb prevê a mobilização de 1.626 garis, 326 veículos, centenas de carrocinhas e cestos, pás, vassouras, além do apoio de 20 basculhantes, compactor, varredeiras mecânicas e carros pipa com 11 mil litros cada.

Na Marquês de Sapucaí, 11 varredeiras mecânicas limparão a passarela e após os desfiles. Turmas de garis se encarregarão dos camarotes, arquibancadas, cadeiras de pista, setores de autoridades e órgãos de comunicação. A limpeza das praias mesmo durante o carnaval, será feita sem interrupção, por 180 garis, com a ajuda de sete veículos. Também a coleta doméstica não sofrerá interrupção.

Deu leão no Imperial de Comendador Soares

Fundada há 21 anos, o G.R.E.S. Imperial de Comendador Soares, tem se destacado, no correr dos tempos, como uma das mais categorizadas escolas de samba do carnaval de Nova Iguaçu.

Como não poderia deixar de ser, este ano, a Imperial mais uma vez estará pisando a passarela da Mal. Floriano, no domingo de carnaval, trazendo o enredo de autoria do carnavalesco, Cosme Inácio de Jesus, "A Festa do Rei Leão", que segundo suas próprias palavras, "apesar de não apresentar todo o conteúdo histórico da fauna, tem tudo para agradar em termos de visual e movimentação". Representando as cores verde-e-branco do mais querido de Comendador Soares, estarão baliando na Mal. Floriano, cerca de 600 componentes, divididos em destaques, alas (cerca de 30), bateria (composta de 100 elementos) e comissão de frente.

Muito descontraído e confiante, o carnavalesco Cosme Inácio de Jesus disse em rápidas pinceladas que ao criar o enredo deste ano para a sua escola, procurou fugir dos dissabores da dura realidade da vida, procurando inspração na natureza, suas obras e seus encantos. Seguindo a corrente positiva existente dentro da agremiação, o presidente Vismar do Couto e o presidente do Conselho Deliberativo, Hélio Martins Gomes, garantem que este ano só dá a verde-e-branco na passarela e que podem fazer o que quiserem pois não conseguirão segurar a Imperial neste carnaval.

O samba-enredo de autoria de D'Águia, bem espelha o que será a "Festa do Rei Leão" do Imperial na avenida: "O poeta em devaneio/ Nas asas da imaginação/ Vem reviver, um mundo de fantasia/ Na Festa do Rei Leão// O papagaio falador/ Com o macaco/ A festa idealizou/ Foi um lindo dia na floresta/ Em um cenário/ Todo se transformou// Este ritual/ Lindo como um tesouro/ O uirapuru cantava/ O cenário fazia coro// No gorjear da passarada/ A primavera chegava/ Com os perfumes das flores/ A borboleta e o beija-flor/ Bailavam, com muito amor// As camponesas, os floricultores/ Agradecem a natureza/ Por ter criado/ Um mundo de tantas belezas.

Pulo do Gato vai lutar pelo bi

Vice-campeã do carnaval passado, o G.R.E.S. Pulo do Gato de Nova Iguaçu, investiu em seu carnaval este ano, aproximadamente 380 mil cruzeiros, que é o preço que o "Gato" está pagando para conquistar o primeiro lugar no desfile das escolas de samba, na noite de domingo. Com um contingente de aproximadamente 1.200 componentes, um dos maiores entre as escolas do município, o vermelho-e-branco iguaçuano preparou o seu carnaval, baseado no tema de autoria do carnavalesco João "80", "Fábula Eleitoral Soberana do Universo", que conta a lenda de três gênios que se reuniram para eleger três reinos: animal, vegetal e mineral e depois de muito confabularem, elegeram a rosa como a suprema rainha do universo. Uma das atrações do Pulo do Gato para o desfile de domingo, na Mal. Floriano, é a sua bateria nota 10, comandada pelo mestre Barbosa e Neca, composta por 100 ritmistas. Além da bateria nota 10, a vermelho-e-branco tem como integrante em seu conjunto, três carros alegóricos que, segundo o diretor de carnaval, Ubirajara Marques da Silva, "darão aquele visual na avenida". Um dos carros, o primeiro, trará a rainha das rosas com toda a sua beleza; o segundo representa todos os animais que elegeram e a diretoria da fauna de nosso mundo e o terceiro mostrará toda a plenitude dos jardins de nossa vida.

Após desfilar em Nova Iguaçu, no domingo, o Pulo do Gato estará se apresentando em Madureira, como "hors concour", a convite dos organizadores do carnaval da capital do samba, inclusive na segunda-feira de carnaval.

Niterói terá muito samba no carnaval

Com preços que variam de Cr$ 50 a Cr$ 800, já foram vendidos, sem confusões ou atropelos, 50% dos lugares nas arquibancadas da Passarela do Samba para o Carnaval de Niterói.

Ainda restam cinco mil lugares que poderão ser adquiridos nas sete lojas da A Samaritana e na Kombi que ficará estacionada, até hoje, das 9 às 20 horas, defronte a Estação das Barcas, na Praça Araribóia. A partir de sábado serão abertas duas bilheterias na Passarela do Samba.

PREÇOS

Os ingressos mais baratos são das arquibancadas dos setores 1, 2, 7 e 8, localizadas nas extremidades da Passarela do Samba, que custam Cr$ 50, no sábado para o desfile dos blocos, Cr$ 150 no domingo, para o desfile das Escolas do 2.º grupo, e Cr$ 350, na segunda-feira, para o desfile das Escolas do 1.º grupo. Os mesmos lugares poderão ser comprados, em carnês completos para os três dias, por Cr$ 500.

Os setores 3, 4, 5 e 6, localizados nos módulos centrais, terão ingressos individuais a Cr$ 80, no sábado, Cr$ 200, no domingo, e Cr$ 600 na segunda-feira. Nestes setores o carnê para os três dias custa Cr$ 800. Os camarotes, para 15 pessoas, são vendidos, apenas, na sede da Enitur, na Av. Amaral Peixoto, 507, sobreloja, ao custo de Cr$ 60 mil. Ainda restam 10 camarotes.

POSTOS DE VENDA

Os postos de venda instalados nas filiais das lojas A Samaritana são os seguintes: Rua Cel. Gomes Machado, 30 e 40; Rua da Conceição, 25; Av. Visconde de Rio Branco, 253; Rua Gavião Peixoto, 130; Rua Visconde de Uruguai, 369; Rua José Clemente, 66; Rua Lopes Trovão, 52.

A regressão ao analfabetismo

R. M. C. DA COSTA

O fenômeno do esquecimento, como inúmeros outros do funcionamento da psiquê humana, é ainda pouco conhecido. Basta atentarmos para a diversidade de correntes, de opiniões, de escolas, a seu respeito, para que fiquemos certos de que a verdade científica ainda está longe de ser alcançada. Isto não impede, no entanto, que algumas pessoas façam afirmações categóricas a respeito, sem a necessária cautela que deve ser paradigma daqueles que procuram realmente entender as coisas e não se aproveitar delas para fins ideológicos ou políticos.

O fenômeno da repressão aos analfabetismo de pessoas recém-alfabetizadas, caso particular do esquecimento de conteúdos educacionais, tem merecido, por parte de muitos intelectuais brasileiros, um tratamento mais emocional do que racional. É compreensível: o analfabetismo e as tentativas para sua erradicação entrelaçam-se, quase sempre, com aspectos políticos e ideológicos, dos quais o intelectual não consegue se libertar. E, como conseqüência, criam-se alguns mitos, que, por força de sua repetição, ganham foros de verdade (coisa que o Dr. Goebbels já conhecia tão bem), e passam a ser utilizados correntemente. O que pretendemos, neste artigo, é questionar um desses mitos: e o que a regressão ao analfabetismo depende da metodologia utilizada para alfabetizar.

O chamado "método Paulo Freire de alfabetização", que alfabetizava em apenas 40 horas, tem sido um dos principais alvos destes ataques. Também a metodologia utilizada pelo MOBRAL, num processo de alfabetização que dura cinco meses, tem sido acusada de responsável por altas taxas de regressão ao analfabetismo.

Trata-se de um enfoque totalmente impróprio do problema. A retenção ou o esquecimento de alguma habilidade dependem muito menos da maneira pela qual ela foi adquirida do que de sua utilização posterior. Qualquer professor, de qualquer nível, sabe disso: em sala, pouco se aprende. A fixação da aprendizagem se fará através de exercícios que o aluno desenvolverá, principalmente, fora da sala de aula. E a definitiva incorporação da habilidade só se dará quando ela for sucessiva, e freqüentemente utilizada na vida profissional de cada um. Este é um fato conhecido de todos e facilmente verificável. Pergunte-se a um médico qual a fórmula para a resolução de equações do segundo grau e ele dificilmente saberá, do mesmo modo como um engenheiro não será capaz de nomear os músculos do braço ou um economista não se lembrará da fórmula do álcool etílico. Em seus tempos de estudante de segundo grau e de concurso vestibular, sabiam; esqueceram, por desuso.

Com a alfabetização não poderia ser diferente. Sua retenção ou seu esquecimento dependerão, principalmente, da utilização que o aprendiz dará àquilo que aprender. E esta utilização independe, totalmente, de metodologia utilizada no processo de ensino-aprendizagem. A maior ou menor utilização das habilidades de leitura, escrita e cálculo dependerá fundamentalmente do meio social no qual se acha inserido o indivíduo.

Ernesto Dória

Terminal Nilo Peçanha

Chega a constituir verdadeira ameaça à integridade física das pessoas, o embarque e desembarque de passageiros de coletivos nos acostamentos das Ruas Manoel Vieira e Prof. Henrique Ferreira Gomes, em Duque de Caxias. É triste se ver, na hora de maior movimento, senhoras, crianças e velhos sofrendo violentos atropelos em virtude da confusão gerada pelas filas que se estendem em apertadas calçadas, quase sempre ocasionando acidentes, com pessoas feridas, muitas das quais com certa gravidade, pois são arremetidas contra os ônibus ou as paredes. Uma violência contra aquela população ordeira e trabalhadora do mais famoso município brasileiro.

Mas, tudo isso é ocasionado pela falta do Terminal Rodoviário Nilo Peçanha, de há longos anos estudado e prometido, sem que até a presente data tenha sido encontrada uma solução, agravando-se cada vez mais o deprimente espetáculo. Já é hora da municipalidade tomar a iniciativa e construir o tão necessário Terminal Rodoviário, dando ao povo melhores condições para embarque e desembarque e protegendo suas vidas.

Água na Rua Caconde só de pingo

Os moradores da Rua Caconde, em Bento Ribeiro, estão apelando à Cedae, para que seja normalizado o fornecimento do precioso líquido naquele logradouro. Atualmente o líquido aparece de quando em quando e mesmo assim no horário compreendido entre 1 e 3 horas da madrugada, só servindo para quem estiver acordado tomar um banho. O pior é que todos estão em dia com a taxa de água e a água é que não está em dia com os moradores. Assim não dá. Mas, a nossa atual administração é isso, zomba e agride descaradamente nossa população.

Só contra o povo

Há mais de 20 dias está inundada a passagem subterrânea existente na Praia de Botafogo à altura do Colégio Imaculada Conceição. Em alguns trechos da passagem, a água suja atinge quase um metro, impedindo a travessia de pessoas que se dirigem à praia ou delas saem. Com isso os usuários são obrigados a enfrentar o tráfego da Avenida Nações Unidas, com risco da própria vida. Os nossos administradores devem estar satisfeitíssimos com o fato.

Tenório Cavalcanti

Figueiredo na Rede

O PRESIDENTE Figueiredo estará hoje às 10 horas na Rede Ferroviária Federal, onde assinará um convênio destinado a financiar as obras do Metrô, o projeto hidroviário, a Estrada Lagoa-Barra, em fase de conclusão, a renovação da frota de ônibus e a abertura de faixas seletivas. O convênio vai significar, para o Metrô, a retomada efetiva das obras, que no caso do pré-metrô, estão paradas há 13 meses, e concluídas as principais estações da linha 1, com exceção das do Largo do Machado, Largo da Carioca e Praça Saenz Peña.

O RIO DE JANEIRO recebe assim um investimento da ordem de Cr$ 26,5 bilhões, sendo Cr$ 14 bilhões para melhoria dos trens de subúrbio, construção de vias expressas e exclusivas de ônibus e ciclovias e o restante nas obras do Metrô.

MAS o quadro real é o seguinte: dos Cr$ 12,5 bilhões que serão investidos este ano, Cr$ 5 bilhões serão a "fundo perdido", Cr$ 3 bilhões de empréstimos da Caixa Econômica Federal, Cr$ 1,5 bilhão do Programa de Mobilização Energética. Os demais Cr$ 3 bilhões são referentes a equipamentos financiados pelo Finame, já encomendados anteriormente e que serão incorporados ao patrimônio do Metrô, que deve, em compromissos vencidos e a vencer este ano, US$ 260,4 milhões, ou seja, cerca de Cr$ 18,5 bilhões.

O PROBLEMA dos transportes de massa no Rio é realmente dos mais difíceis de serem resolvidos, pois a demanda aumenta a cada dia, mercê de um oferecimento de transporte barato e confortável.

A DENSIDADE média de tráfego, tem aumentado em todas as ferrovias brasileiras, em conseqüência da pressão da demanda, mas aqui no Rio a pressão aumenta. Paralelamente, têm sido tomadas medidas de aparelhamento da infra-estrutura, de aquisição e modernização do material rodante e, para maior rapidez do transporte e melhor aproveitamento do material.

COMO resultado, as ferrovias estão trabalhando bem melhor, cabendo-nos aqui realçar o fato, visando a esimular administradores e chefes de serviços, no sentido de desenvolverem esforços para que, linhas, terminais e material rodante, permitam a execução eficiente de seus crescentes programas operacionais.

NÃO se pode perder também de vista a questão do transporte suburbano que, embora fortemente deficitário para as ferrovias, vem aumentando rapidamente e representa uma alternativa mais adequada de transporte de massa em nossas grandes cidades, em consumo de energia, poluição, segurança e rapidez.

ESTE ano, por exemplo, o Rio de Janeiro vai receber cem novos trens para atender aos subúrbios, num total de 400 carros o que vai aumentar a capacidade de transporte da RFFSA de 650 mil para 1,2 milhão de passageiros por dia. O trecho ferroviário de quatro quilômetros entre as estações de Caxias e Gramacho está recebendo nove quilômetros de linhas de bitola larga. A estação de Gramacho está sendo ampliada e melhorada, para servir como ponto de transferência entre as composições de bitola larga e bitola estreita. Com isso a RFFSA pretende desafogar a estação de Caxias, que hoje apresenta um movimento de 35 mil passageiros por dia e é a mais movimentada depois da de D. Pedro II.

AS OBRAS do trecho Caxias-Gramacho, incluindo a desapropriação de 370 imóveis, a infra-estrutura, a superestrutura, a construção de muros de arrimo e de cinco passarelas, os sistemas de sinalização e comunicação, custarão Cr$ 300 milhões. Só as obras da estação de Gramacho custarão Cr$ 40 milhões.

TAMBÉM está em construção um trecho de três quilômetros entre Gramacho e S. Bento, fechando o anel que interliga a linha do centro, a linha auxiliar e a via Triagem-São Bento-Ambaí, com três opções de tráfego em bitola larga. As obras no trecho Ambaí-São Bento-Campos Elíseos, custarão cerca de Cr$ 300 milhões. Estão sendo construídos 24 quilômetros de linha no trecho, sendo 18 de bitola larga e 16 de bitola mista. Sobre o Rio Iguaçu estão sendo construídas três pontes de 120 metros de extensão cada uma. O terminal ferroviário de Campos Elíseos está sendo ampliado.

É ISSO que o Presidente João Figueiredo vai conhecer na RFFSA, transformada em verdadeiro canteiro de obras, buscando melhorar o sistema e atender a grande massa da população que por ela trafega diariamente.

Greve em SP pára fábrica

Os trabalhadores da siderúrgica de Piacaguera, em Cubatão, realizaram, ontem pela manhã, a "greve de advertência", entrando nas unidades de trabalho com uma hora e meia de atraso. Oito mil trabalhadores e funcionários administrativos concentram-se na avenida principal da Cosipa enquanto permaneciam nas unidades de produção o pessoal do turno noturno.

A greve deu-se entre às 7 e 8 horas, como sinal de advertência à diretoria da Cosipa para que atenda às reivindicações dos trabalhadores para o novo acordo coletivo de trabalho. Outra paralisação estava prevista para o turno das 16 horas, seguida de outra para as 23h30min. No movimento da manhã não ocorreram distúrbios e o retorno ao serviço deu-se após uma marcha a pé, pela avenida principal da siderúrgica.

Associação teme sua insolvência

Segundo nota divulgada pela Associação Nacional do Comércio de Auto Peças — ANCAP — foi enviado ao Ministro do Planejamento, Delfim Netto, pelo presidente daquela associação, Waldir Siedschlag, documento afirmando que "os comerciantes de auto peças correm o risco de marginalização do processo econômico, com graves perspectivas de insolvência no setor".

De acordo com a nota, o documento analisa o problema das altas de preços, com destaque para os custos do mercado financeiro, a expansão do crédito bancário e seus conseqüentes efeitos sobre o comércio de auto peças.

As informações divulgadas concluem, segundo Waldir Siedschlag, que o Governo Federal "precisa tomar providências para evitar as abusivas e especulativas altas de preços."

Conselho elogia o "Navigator"

— Em momento em que a avalanche apagadora da memória do País e destruidora de seus valores atua com vigor crescente, é alentadora a existência de núcleos, como a Documentação Geral da Marinha, que, sem xenofobismo, realimenta as gerações em nossos valores — disse ontem o Conselho Estadual de Cultura, ao aprovar o envio de ofício ao Ministro Maximiano Fonseca, sobre a revista *Navigator*.

Sindical

HUMBERTO FAILLACE

Rodoviários ganham aumento e Taxa de produtividade de 4%

Tem vigência de primeiro de março o acordo salarial que acaba de ser assinado entre os dirigentes do Sindicato dos Condutores de Veículos Rodoviários do Município do Rio de Janeiro e os representantes patronais do setor de carga a frete.

O reajustamento é de conformidade com o Índice Nacional de Preços ao Consumidor, já fixado para o referido mês, com acréscimo da taxa de produtividade na base de 4 por cento.

Quanto aos pisos salariais, foram estipulados os valores de Cr$ 15 mil e Cr$ 9 mil, respectivamente, para motoristas e ajudantes.

JORNADA DE SEIS HORAS

Sobre a jornada de seis horas para os motoristas de coletivos, disse o presidente do sindicato profissional, Sebastião Ataíde de Melo, "que a luta está sendo intensificada e abrange todo o território nacional".

Frisou que sabe "das dificuldades que se opõem a essa justa reivindicação, mas acreditamos que, com a unidade e participação dos companheiros, haveremos de transformar em conquista a jornada diária de seis horas de trabalho, pois se trata de uma questão de justiça".

Finalizando, salientou o líder rodoviário que, logo após o carnaval, haverá um encontro de dirigentes rodoviários de todo o País, a fim de que sejam traçados os planos para a arrancada final "visando ao nosso objetivo."

METALÚRGICOS

Oswaldo Pimentel, presidente do Sindicato dos Metalúrgicos, deu prazo até hoje à empresa Jamyl, situada no bairro do Jacaré, a fim de que regularize o pagamento de seus empregados, em atraso há mais de dois meses.

Espera o dirigente sindical que os novos proprietários da firma cumpram o compromisso assumido com a entidade profissional, "porque os trabalhadores não podem mais esperar e, muito menos, serem ludibriados".

Acrescentou Oswaldo Pimentel que "não é de hoje que a Jamyl vem cometendo irregularidades, em que pese a vigilância e a atuação do sindicato, haja vista o processo que tramita na Justiça do Trabalho em defesa dos direitos dos companheiros".

CONSERTADORES

O Sindicato dos Consertadores de Carga e Descarga nos Portos do Estado do Rio de Janeiro programou assembléia-geral para as 14 horas de hoje, em sua sede, Rua Sacadura Cabral, 51, tendo em vista a aprovação dos novos estatutos e dos regimentos interno do sindicato e do Departamento de Assistência Social. A convocação é do 1.º secretário, Ailton Tenório Cavalcante.

BANCÁRIOS

A Federação dos Empregados em Estabelecimentos Bancários dos Estados do Rio de Janeiro e Espírito Santo e os Sindicatos dos Bancários do Município do Rio de Janeiro, Campos, Duque de Caxias, Estado do Espírito Santo, Itaperuna, Niterói, Nova Friburgo, Sul Fluminense, Teresópolis e Três Rios divulgaram nota, denunciando diversos estabelecimentos bancários que não cumprem a legislação pertinente às condições de trabalho, especialmente no que se refere à jornada de seis horas.

Estão sendo denunciados os Bancos Itaú, Unibanco, Real, Nacional e Bradesco.

ASSOCIAÇÃO

— Estende-se ao dirigente de Associação Profissional face o disposto nos Artigos 543, 548, 515 e 512, da Consolidação das Leis do Trabalho, além dos convênios 87 e 980, da Organização Internacional do Trabalho, as mesmas garantias e imunidades concedidas a dirigente de Sindicato, Federação e Confederação. Recurso conhecido e a que se nega provimento — Tribunal Superior do Trabalho — Ac. 1a. T-862/80 — por maioria — Processo RR-2.675/79 — TRT — 3a. Região — Relator: Ministro Alves de Almeida — publicado em sessão de 6-6-80 e D.J.U. de 11-8-80.

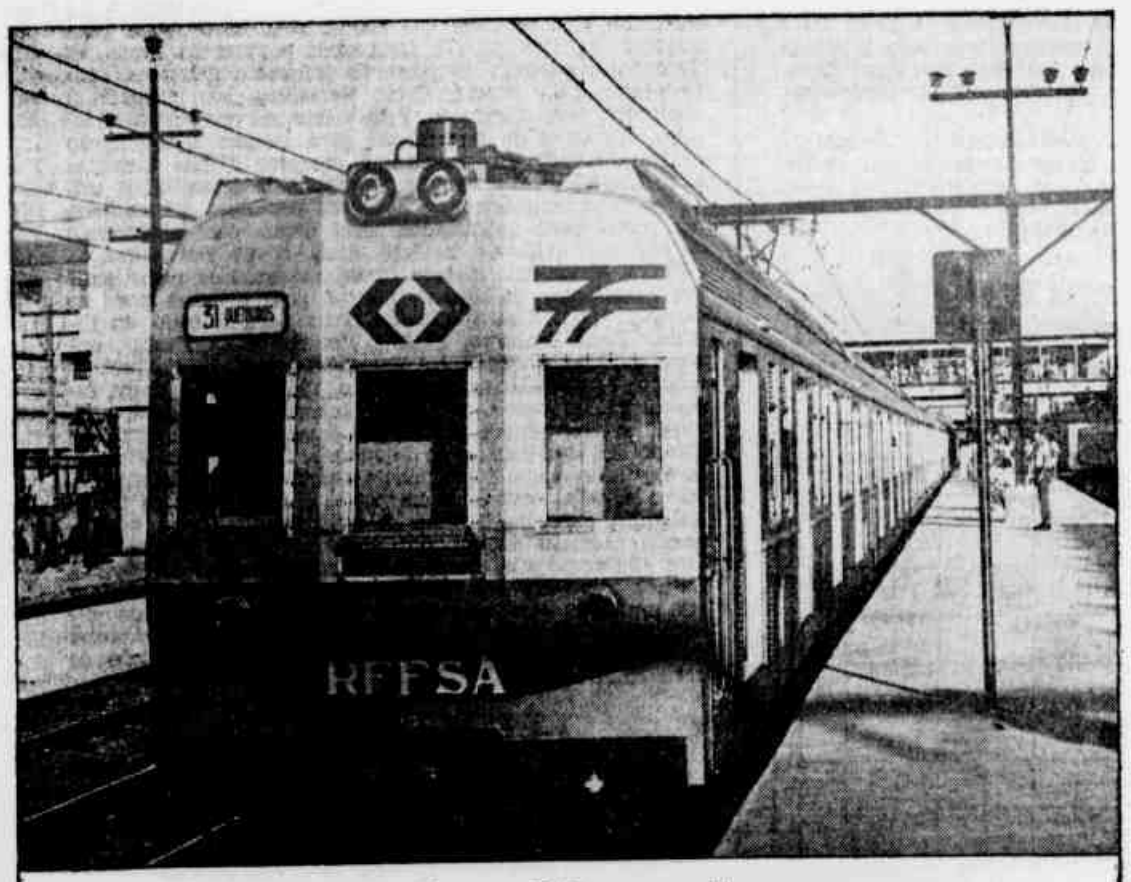

Gramacho, Nova Iguaçu e Queimados amanhecem sorrindo.

Bom dia, moradores de Gramacho.

A partir de agora, o elétrico que amanhecia em Caxias, está amanhecendo 4 Km adiante, na nova estação de Gramacho.

Amanhecendo, trazendo e levando com mais conforto cerca de 130 mil passageiros por dia.

Inclusive, aliviando o intenso movimento da estação de Caxias.

Bom dia, moradores de Nova Iguaçu e Queimados.

E boa noite também.

Começaram a circular os primeiros dos 150 novos trens, nos horários do "rush", de manhã bem cedinho e no final da tarde.

Saem de Queimados às 5:48h, às 6:03h e 6:22h.

E partem de D. Pedro II às 17:29h, 18:09h e 19:09h.

Como você pode ver, a Rede Ferroviária Federal está cumprindo o que prometeu no seu programa de modernização dos subúrbios do Grande Rio.

Tudo isso para prestar a você um serviço cada vez melhor.

Ministério dos Transportes

RFFSA

Ajude a conservar o trem. Para o seu próprio bem.

Horóscopo

STELLA WILDER

PARA OS QUE NASCERAM NESTA DATA — São pessoas irrequietas e curiosas, que não conseguem se concentrar por muito tempo numa única atividade, nem ficar muito tempo num único lugar. Estão sempre alerta para novas experiências e não temem o desconhecido. Tem uma curiosidade extraordinária por tudo que é diferente, fora do comum ou exótico, e não medem esforços para tornar sua vida variada e excitante, fugindo à rotina do dia-a-dia. Essa mesma instabilidade se reflete no plano emocional, pois os nascidos hoje dificilmente se fixam numa única pessoa por muito tempo. É verdade, porém, que com o passar dos anos se cansam um pouco de sua eterna procura, assentando um pouco. Dotados de um grande senso cômico, os nascidos hoje têm o dom de reconhecer os aspectos engraçados em qualquer situação, recusando-se a deixar que a seriedade excessiva acabe com seu otimismo básico e sua vontade de encarar tudo sob o aspecto mais leve. No entanto, não se pode acusá-los de ser levianos e inconseqüentes, pois sabem ser bastante responsáveis quando é preciso.

* * *

ARIES (21 de março a 19 de abril) — Não se exponha ao falatório de vizinhos ou colegas. Seja discreto e não fale de problemas íntimos para qualquer um.

TOURO (20 de abril a 20 de maio) — Idéias nunca aproveitadas podem ser oportunas agora, se você se associar às pessoas certas. Visitas são anunciadas.

GÊMEOS (21 de maio a 20 de junho) — Livre-se de uma tarefa desagradável logo de manhã para ter o dia livre para outras atividades, junto aos entes queridos.

CANCER (21 de junho a 22 de julho) — Dia tranqüilo e harmonioso, sem maiores novidades, com exceção talvez de uma visita. Pratique um pouco de exercício físico.

LEAO (23 de julho a 22 de agosto) — Procure verificar as fontes de boatos recentes e não acredite em tudo que lhe contarem. Comemore devidamente um acontecimento.

VIRGEM (23 de agosto a 22 de setembro) — Num conflito de opiniões, evite tomar partido por simples razões sentimentais. Dê a devida atenção a uma criança.

LIBRA (23 de setembro a 22 de outubro) — Não se deixe dominar pelo tédio e pelo cansaço. Há muito que fazer. Um mal-entendido ameaça arruinar uma amizade.

ESCORPIAO (23 de outubro a 21 de novembro) — Demonstre sua insatisfação com uma situação e faça o possível para corrigi-la. Conte com o apoio da família.

SAGITARIO (22 de novembro a 21 de dezembro) — Ao fazer uma compra, não se deixe vencer pela insistência de um vendedor. Compre apenas o que precisar.

CAPRICÓRNIO (22 de dezembro a 19 de janeiro) — Não conte demais com uma colaboração financeira ainda incerta. Você poderia se decepcionar bastante.

AQUARIO (20 de janeiro a 18 de fevereiro) — Procure fazer algo diferente hoje, talvez conhecer um lugar novo. Amigos terão prazer em lhe fazer companhia.

PEIXES (19 de fevereiro a 20 de março) — Tome medidas urgentes para proteger o que é seu. Não confie demais na sorte, e lembre-se: é melhor prevenir do que remediar.

Cruzadas

AFONSO NOGUEIRA

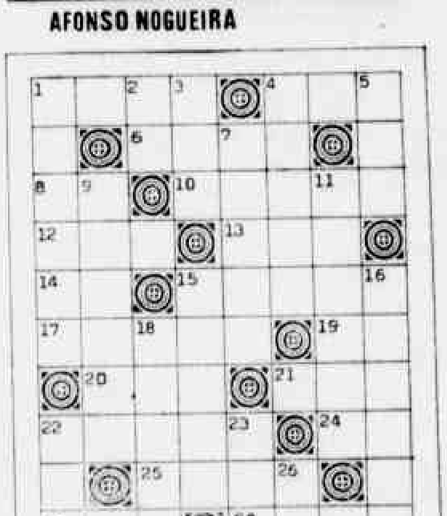

HORIZONTAIS: 1. Parente por afinidade; 4. Óxido de cálcio; 7. Sua Alteza Real (abrev.); 8. Proprietária; 9. Antes de Cristo (abrev.); 10. Irmão de Rômulo; 11. Que se acendeu; 14. O número de anos de uma pessoa; 15. Avenida (abrev.); 16. Perversa; 17. Auxílio; 19. O mesmo que italiano; 20. Ave de rapina, diurna, parecida ao gavião e menor do que a águia; 21. Pronome pessoal; 23. Amarrar; 24. Faculdade (abrev.); 25. Ente; 26. Fruto da pereira.

VERTICAIS: 1. Membro empenado das aves; 2. (Gir.) Sumpresa dolorosa; 3. Caminhar; 4. De que maneira; 5. Morre no dia 31 de dezembro; 6. Ali; 8. Querer; 10. O que escreve habitualmente para um jornal; 12. Entre nós; 13. Fruto da videira; 14. Agulha imantada; 15. Receber como filho; 18. Freguesia e riacho de Portugal; 19. Levantar, erguer; 20. Ainda, mesmo; 22. (Gir.) Cachaça; 23. Carta de jogar; 24. Crença.

SOLUCAO

HORIZONTAIS: 1. Bafo; 4. Pio; 6. Eril; 8. Ir; 10. Aceso; 12. Gas; 13. Ano; 14. A.T.; 15. Arabe; 17. Reato; 19. RS; 20. Ali; 21. Cap.; 22. Trevo; 24. Re; 25. Mole; 27. Aná; 28. Aula.

VERTICAIS: 1. Bricar; 2. Fe; 3. Ora; 4. Plena; 5. Ove; 7. Ferro; 9. Ralrar; 11. Soltar; 15. Ativo; 16. Espera; 18. Alemã; 22. Toa; 23. Ola; 26. Eu.

MOTO E GENTE

SYLVIO MUNIZ
TODA SEMANA, UMA COLUNA FALANDO DE MOTO E DE VOCE

SEXTA FEIRA NA LUTA

Alô Daisy

DAISY LUCIDI

Discriminação

Nos informativos irradiados por uma emissora do Rio, focalizando os tumultos da venda de ingressos para o carnaval, alguém disse que enquanto o povo sofria para adquirir entradas para a festa mais popular do Brasil, os Vereadores estavam de posse de inúmeros ingressos, contemplados pela Riotur. Como Vereadora sou obrigada a desmentir essa afirmação. Pelo menos no que me diz respeito. Há cerca de dois meses, para atender à solicitação de uma família amiga, eu quis comprar alguns ingressos e recebi, do Presidente da Riotur, a informação de que já estavam esgotados os ingressos por mim pretendidos, um pouco mais sofisticados. Quer dizer: nem comprando eu consegui qualquer ingresso. Aliás, os 21 Vereadores da Câmara Municipal, sempre foram obsequiados pelos antigos Presidentes da Riotur, não só com convites para os desfiles das Escolas de Samba como para o baile da Cidade. Victor Pinheiro, quando Presidente da Riotur, enviou convites a todos os Vereadores, sem lhes olhar as tendências partidárias. Agora, não. João Roberto Kelly, segundo fui informada por outros colegas, não mandou convites aos vereadores que fazem oposição ao Governo do Estado ou ao Prefeito do Município. Discriminou. Portanto é preciso que a tal Emissora saiba que sua informação talvez só seja verdadeira em parte... Aliás, o nosso jovem Kellynho, com sua carinha de anjo de altar, está se tornando campeão de praticar ações em causa própria. No Iate Clube, no dia da festa de encerramento da Regata Buenos Aires-Rio de Janeiro, os estrangeiros queriam ver um show com as mulatas do Sargentelli, fizeram encomenda à Riotur, mas as mulatas que se apresentaram foram as que participam dos programas de televisão de João Roberto Kelly...

Fala o Povo

Os moradores do prédio número 170, da Avenida Ruy Barbosa, estão reclamando ao alto preço do condomínio mensal de 4 mil cruzeiros, que não está fazendo jus aos serviços dos responsáveis. Uma das moradoras que não quis se identificar, disse que é um absurdo este preço, sendo que o prédio está permanentemente sujo. As sujeiras estão espalhadas pelos corredores e não fazem a limpeza. O elevador além de sujo, ainda existe um remendo por dentro, muito mal feito por sinal, e até hoje os donos do prédio não mandaram consertar. Está um caso sério a sujeira deste prédio, precisa de uma fiscalização do Serviço de Saúde Pública e uma fiscalização policial pela roubalheira mensalmente dos moradores de 4 mil cruzeiros.

—o0o—

Os assaltantes estão roubando na maior tranqüilidade os carros dos moradores da Rua Alzira Brandão, no bairro da Tijuca. O que é uma pouca vergonha das autoridades, é que os assaltos são realizados em frente das portas dos fundos do Hospital da Marinha. Aí, também já é um abuso, pela falta de responsabilidade das autoridades. E a tranqüilidade dos moradores? Os donos de carros quando não ficam sem o carro, ficam sem a gasolina. Até quando os moradores da Rua Alzira Brandão, do bairro da Tijuca, vão continuar sem proteção policial? Afinal, os moradores pagam os impostos mensalmente para receberem proteção.

Picadinho

Na semana passada, foi comemorado com uma grande peixada, o aniversário de Graciela Klang, uruguaia em visita ao Rio, na mansão dos Bertiz em Santa Teresa. Além do seu marido Alberto, estavam Rômulo, Agata, Paulinha, Eugênia, Sergio Sarraceni, Maria Cecília Martins, Lina Alcântara, Paulo Cabrera, Arlene Resende, Glorinha Cunha, Marco Bottino, Silvia Martins, Sténio Ribeiro, Aurea Pignaton e muitos outros.$$$ Marco Bottino é o fotógrafo de cinema que geralmente filma com o diretor Paulo César Sarraceni. Fotografou durante 10 anos ao lado de Sarraceni, os filmes *Anchieta, José do Brasil, Amor, Carnaval e Sonhos*, e os filmes, *O Forte*, de Olney São Paulo, um documentário de Walter Lima Júnior e uns *undergrounds*, de Maria Gladys.$$$ A socióloga uruguaia Maria do Rosário passou o final de semana com seu namorado Pancho, nas praias de São Pedro D'Aldeia.$$$ Na praia de Ipanema circulando: Eduardo Conde com o filhinho, Bruno Barreto, Nildo Parente (com um bigodinho para a próxima novela), José Celso Martinez Correia, Alex Viany, Mincha Uelmar Nunes, Rosildo Beltrão, Marcus Weber e Luis Paulo Chefer.$$$ Paulo César Sarraceni vai filmar *Ao Sul do Meu Corpo*, uma novela de Paulo Emilio Salles Gomes, com os atores Paulo César Pereio, Nuno Leal Maia, Ana Maria Nascimento e Silva, e outros. Será filmado em São Paulo, Santos e Campos de Jordão. A fotografia é de Marco Bottino que já trabalhou em vários filmes de Sarraceni. A música é do sobrinho Serginho Sarraceni, que fez a música de *Anchieta, José do Brasil, Dá-lhe Rigoni* e está fazendo a trilha do próximo filme de Nelson Pereira dos Santos.

A residência da poupança.

Títulos de Capitalização.

RESIDÊNCIA

Noite, boa noite

GILMAR TORRES

Donna Summer, carimbando passaporte para o Brasil.

Afobados comem cru

Jamelão, que termina temporada hoje no "show" "Seis e Meia" no Teatro João Caetano, com Mariza Gata Mansa.

E aí a gente fala e os malandros não acreditam. Por exemplo: o Carinhoso vai abrir normalmente nos dias de carnaval. A casa que vem navegando em tranqüilas águas, tem merecido as preferências da turma que vai aos bailes e ainda faz esticada. Foi comum esta semana, grupos até de turistas adentrarem à casa, as duas ou três horas da madrugada e curtir até o sol raiar. Maitre Renato e seus comandados não deixam furo. Atendem com sorriso e eficiência. No maravilhoso bar da entrada o barman Júlio dando força nos trabalhos. Quando uma casa acontece, as notícias vêm de montão. Aqui vão algumas: Chico Recarey não abre mão de Ed Lincoln, embora os empresários de todo o mundo aqui venham para tentar um contrato. Agora mesmo Colômbia, Venezuela, México e E. Unidos pretendiam sua presença, mas ele não pode sair. Uma transa da Portela, Beija-Flor e Unidos de Padre Miguel já foi acertada: um colossal baile popular, patrocinado por eles, terá lugar no campo do Bangú Atlético Clube, ao ser livre. Vai ser um baratão. Será em março ou abril, dependendo de data. Em abril acontecerá o primeiro aniversário de atuação de Ed Lincoln e seu conjunto. Uma festa já está decidida com o nome de "Uma Noite No Drink". Muitos nomes hoje famosos e que na época não eram, estarão presentes. Miltinho, Silvio César, Djalma Ferreira e Rubens Bassini (ambos residentes nos E. Unidos) serão alguns dos convidados. Quase uma nostalgia, mas um reencontro desejado por todos. Enquanto os outros contam trocados, Chico Recarey trabalha. Vem aí o Café Nice, ex-Dancing Brasil e Granfinagem. Um nome histórico na área da música popular que volta sugestivamente no ambiente onde foi prestigiado. Ali na Cinelândia. Inaugura dia 10 de março, com o conjunto de Ed Lincoln (haja fôlego!) fazendo o gostoso "5 as 9", para executivos. Depois vai para o Carinhoso e batalha até as quatro.

Ti-Ti-Ti

● J. R. Ramalhete (um susto gostoso e raro) expert em tudo que diga respeito a música, disco e artistas, o culpado da volta de Ed Lincoln ao sereno, é quem diz: "Com José Mauro na direção geral da Rádio Eldorado, as outras que se cuidem. O homem sabe das coisas todas!" Falou, pesou.

—o0o—

● O famoso baterista Edson Machado, dos tempos do Trio 3D, nos anos 60, encontra-se em Nova Iorque, onde atua na Boate Cachaça. Outro músico de bom conceito nos meios musicais americanos é o pistonista Cláudio Roditti, que está trabalhando no Jazzmania, também naquela cidade.

—o0o—

● Edy Barclay, o magnata dos discos na Europa, chegou mais uma vez para o Carnaval. Entrou no Meridien com muita bagagem. Nela três francesas de enfartar elefante. Esse gringo é esperto.

—o0o—

● Outro que já está pronto prá pular: é o americano tranqüilo chamado Emerson. Sem Lake e o Palmer, disse que veio só e muito a fim. Welcome.

Foto: Katiuska, a que veio do Sul, viu e vai ficando. Colombina Arrependida é a fantasia que preparou para o Circo Fantástico do Canecão. Depois transa o Bola Preta. Na terça-feira agita no Monte Líbano com uma havaiana de isopor que vai dar muito o que falar. O capêta não veio, e mandou a secretária.

O que se passa na TV

MÔNICA VIANNA

OS PASSOS TROCADOS DE "BAILA COMOGO"

★ Antes mesmo de estrear, "Baila Comigo", novela de Manoel Carlos já mostrou um dos "porquês" de seu título. E o responsável por este "por quê" não é nem seu autor nem seus diretores, Roberto Talma e Paulo Ubiratan. Há alguns dias informei a vocês que Ivan Mesquita não iria mais interpretar "Quim", o pai de "João Vitor" e "Quininho", os gêmeos que serão vividos por Tony Ramos. Mas quando escrevi isto não imaginava que iria acontecer um "troca-troca" tão grande para se descobrir o "marido" de Tereza Rachel, ou melhor, da personagem de Tereza. Na história de Manoel Carlos, Raul Cortez iria interpretar "Caio César", um homem de sociedade que, apesar da "fineza" seria um mau caráter, pois passaria "Quim" para trás, apossando-se de quase todos os seus bens. Com o "troca-troca" que houve, Raul interpretará o personagem a quem ele iria roubar, ou seja, "Quim". Ivan Mesquita não participará mais do elenco da novela de Manoel Carlos e foi escalado para a próxima das sete. Carlos Zara, que estava escalado para a novela das sete, foi "transferido" para a das oito e interpretará "Caio César", personagem que seria vivido por Raul Cortez. Quanto à esta troca, na minha opinião ainda está bastante viva na memória do público a imagem de "Miguel Fragonard", um homem fino e de bons modos. Agora, em seu novo papel, Raul Cortez interpretará um português mal educado e "grosso". Será que vai pegar?

AVANCINI NA BAHIA

Walter Avancini, Supervisor da Divisão de Novelas da Bandeirantes, está, desde o final da semana passada em Salvador, acompanhando os trabalhos de produção e as gravações de "Rosa Baiana", novela das oito da emissora. Além de Salvador, Avancini tem dividido seu tempo entre as duas outras principais locações da novela na Bahia, São Francisco do Conde e Cachoeira, duas cidadezinhas próximas à capital baiana. Avancini volta a São Paulo hoje à tarde e amanhã deverá ir para o Rio onde passará o carnaval.

"BAILA COMIGO" EM PORTUGAL

A próxima novela das oito da Rede Globo, que estreará no dia dezesseis de março, terá cenas gravadas em Portugal, onde um dos gêmeos interpretado por Tony Ramos viveu durante pouco tempo. Estas cenas serão gravadas durante o carnaval e amanhã viajarão para Lisboa, além de Tony Ramos, sua mãe na novela, Tereza Rachel, seu pai, Raul Cortez, e mais Otávio Augusto, Susana Vieira e Beth Goulart.

O CARNAVAL DE DULCINÊA

Foram gravadas ontem, nos estúdios da Bandeirantes, em São Paulo, as cenas do Desfile das Escolas de Samba do I Grupo de São Paulo, que terão uma participação muito especial: Percy Gonçalves, a "Dulcinéa" da novela das sete da Bandeirantes. No último capítulo da novela ela e o "Conde Enrico" (Benjamim Cattan), juntamente com uma série de amigos, desfilarão pela Camisa Verde e Branco, uma das principais Escolas de Samba de São Paulo. Nas gravações realizadas ontem participaram, também, vários ritmistas, passistas e, é claro, a bateria da Escola.

A PERDA DO FANTÁSTICO

★ Depois de Paulo Neto, diretor de criação do "Fantástico", que se afastou do programa por problemas de saúde (teve um enfarte), o programa perdeu mais um excelente profissional. Aloisio Legey, que há tempos estava em sua direção, teve um "bate-boca" com Boni e pediu demissão. Legey, entretanto, somente se afastou do programa e continuará na emissora, onde será o responsável por um Especial mensal que será apresentado dentro de sua nova programação.

☆ O feitiço virou contra o feiticeiro e Raul Cortez agora interpretará o personagem que iria prejudicar.

☆ Benjamim Cattan, um Conde italiano que se transforma em malandro brasileiro e sairá na "Avenida" com Derci Gonçalves

UM "BARATO" QUE NÃO PODE SER CORTADO

★ Paulo Ubiratan, um dos diretores de "Baila Comigo", queria que fossem gravadas algumas cenas para a novela durante o carnaval. O elenco, entretanto, não deixou que ele "cortasse seu barato" nas "Folias de Momo" e lhe deu um sonoro não como resposta. Afinal, todo mundo tem que se concentrar para fazer a maior farra possível.

O CINEMA NACIONAL NA BANDEIRANTES

★ A Bandeirantes adquiriu os direitos de exibição de um "pacote" de filmes nacionais que serão exibidos em sua programação a partir da segunda quinzena de março. O contrato foi assinado há alguns dias com a Embrafilme e deste "pacote", entre outros, fazem parte "Coronel Delmiro Gouveia", "Doramundo", "Como Era Gostoso o Meu Francês", "Menino de Engenho", "Fogo Morto", "Ibrahim do Subúrbio", "Edú, Coração de Ouro", "Garota de Ipanema", "O Amuleto de Ogum", "Sagarana, o Duelo", "Ladrões de Cinema", "A Tenda dos Milagres", "Ganga Zumba", "Azyllo Muito Louco" e "A Lenda de Ubirajara".

O CARNAVAL DE JÔ E SÍLVIA

★ Jô Soares e Sylvia Bandeira passarão as "Folias de Momo" em Lisboa, para onde já viajaram. Jô aproveitará a presença da equipe de "Baila Comigo", em Portugal, para gravar um quadro especial para seu "Viva o Gordo", que estreará na Globo no próximo dia nove.

☆ Beth Goulart passará um carnaval bem diferente: trabalhando em Portugal.

ARRUMARAM UMA MULHER PARA FAGUNDES

★ Será mesmo Sandra Bréa a atriz que interpretará a modelo "Vera Bianca" em "Isso Acontece...", episódio escrito por Lenita Plonczynska para "Amizade Colorida". Para "fechar" o elenco convidado faltava apenas o nome da atriz que interpretará a modelo. Com a escolha de Sandra Bréa, as gravações serão iniciadas logo após o carnaval, com Antônio Fagundes, fazendo o papel fixo de "Edu".

VIVA O GORDO DELFIM

★ O Ministro Delfim Netto, do Planejamento, aceitou participar do programa de estréia de "Viva o Gordo" e na semana passada um quadro de dois minutos no qual contracena com Jô Soares. Jô, em princípio, havia pensado em gravar este quadro caracterizado de "Dr. Sardinha", mas como a conversa entre os dois não seria política e sim "apenas uma conversa entre gordos" (como diz o próprio Jô), preferiu gravar esta entrevista de "cara limpa".

Em resumo — Novelas

TV GLOBO — CANAL 4

18:00 — *As Três Marias*
Guta se enche das incessantes investidas de David, e o deixa sem dar muita atenção e sem agressividade. Conrado consegue descontar o cheque que Guta lhe deu. Antônio houve de Alzira, a confirmação de que foi realmente Raul, quem induziu Teresa a abortar. Glória diz à Wanda que não consegue deixar de pensar em David. Maria fica sabendo através de Raul, que Teresa o largou por causa de Lucas. Jonas e Guta marcam um jantar, onde falarão sobre a reeleição de Conrado para a direção da empresa.

19:00 — *Plumas e Paetês*
Márcio tenta saber de Gino se ele almoçou com Rebeca. Gino percebe que ele quer que confirme o almoço e nega ter saído com Rebeca e ganha um dia de salário de Márcio. Kurian diz a Melina que esperará ela se apaixonar por ele. No apartamento das modelos, Edgar tenta fazer com que Marcela assine os papéis que formalizam a cessão da custódia de Paula a Gustavo e Bruna. No entanto, Marcela explica a Renato, que não tem condições de acompanhá-lo e sair da cidade.

TV BANDEIRANTES — CANAL 7

17:50 — *O Meu Pé de Laranja Lima*
Gabriel, encarregado de acusar Lili, promete a Paulo que ela não voltará à cidade. Começa o julgamento, com Padre Rozendo dirigindo a reunião, Ariovaldo funcionando como advogado de defesa e Gabriel de acusação. Jandira briga mais uma vez com Zezé e Luizinho. Ambos saem para o quintal e encontram uma cobra que Paulo havia matado. Ambos resolvem se vingar e colocam a cobra na cozinha. Raul chega e fica sabendo o qu ambos haviam preparado para assustar Jandira. Raul vai para a cozinha. Jandira ao ver a cobra, corre, assustada, e tromba com Raul que a abraça.

18:40 — *Dulcinéa Vai à Guerra*
Lucrécia diz a Camilo que Dulcinéa receberá uma grande soma em dinheiro de Enrico e sugere que ele arrume uma maneira de provar que Dulcinéa não está interessada no problema do menor abandonado, pois assim este dinheiro seria destinado a ele. Camilo diz que a única maneira de provar isto é conseguir com que sua filha, Alice, apareça, pois assim ela serviria como prova da perdição que Dulcinéa causa às pessoas. Lucrécia pergunta a Camilo se por acaso ele não conheceu em Belo Horizonte uma mulher chamada Mariana, e ele lhe responde que não. Lucrécia volta para casa e, assim que chega começa a discutir com Dulcinéa e as duas partem para a briga.

19:50 — *Rosa Baiana*
Rosa Baiana conta à Mãe de Santo o seu problema e ela lhe diz que Orestes somente deixará de procurar sua mãe quando souber de toda a verdade. Orestes volta a tentar conversar com Elena sobre sua família, mas ela evita novamente o assunto, dizendo-lhe que não é apegada à ela. Márcia volta a falar com Ivan pelo rádio e lhe conta tudo o que está acontecendo com Orestes em Manaus. Ivan diz a Márcia que precisa vê-la e ela responde que está sentindo a mesma coisa em relação a ele. Orestes diz a Elena que se aproximou dela, porque quer que ela o ajude a comprar as terras de seu padastro em Canavial. Ela levanta-se, furiosa e vai embora.

EM RESUMO — FILMES NA TV

TV GLOBO — CANAL 4

14:30 — "Trinity Vai à Guerra" — Cor — 1967 — Direção: Steno — Elenco: Rita Pavone, Terence Hill, Francis Blanche, Aroldo Tieri, Jess Hahn, Michel Modo.

Em Florença, 1944, um piloto de avião cai de pára-quedas num convento, após sua nave ser derrubada pelos nazistas que dominam a cidade. Os frades, para escondê-lo, vestem-no com um hábito. Num quarto em cima de um restaurante próximo, um cientista descobre um foguete que transforma umidade em chuva. Alguns oficiais tomam conhecimento da invenção e resolvem prendê-lo. No entanto, a gerente do restaurante e o piloto evitam que o cientista seja preso, e passam por mil trapalhadas.

00:05 — "Westworld — Onde Ninguém Tem Alma" — Cor — 1973 — Direção: Michael Crichton — Elenco: Yul Brynner, Richard Benjamin, James Brolin, Norman Bartold, Alan Oppenheimer, Victoria Shaw

TV BANDEIRANTES — CANAL 7

21:25 — "Os Mortos Vivos" — Cor — 1968 — Direção: Juan Ibañes — Elenco: Boris Karloff, Julissa, Carlos East, Rafael Bertrand, Tongolele, Datanon, Quintin Bullnes, Martinique, July Marichel e Yol Duhait.

TV STUDIOS — CANAL 11

21:00 — "Discípulos da Morte" — Cor — 1974 — Direção: Richard Fleisher — Elenco: Lee Marvin, Charlie Martin Snith, Gary Brines, Ron Howard.

Harry Spyks (Marvin) é um assaltante de bancos com a cabeça valendo 500 dólares no Texas e mil no Arkansas. Fugindo de um xerife, ele é encontrado ferido por três jovens fazendeiros que o escondem. Um dos rapazes rouba um cavalo do pai para que Spyks fuja para o México. Quando, porém, o pai fica sabendo do roubo, expulsa o filho de casa, que se junta com seus amigos e acompanham Spyks, tornando-se também assaltantes.

Programação na TV

TV EDUCATIVA — CANAL 2

16:30 — Ginástica — Educativo
17:00 — Telecurso Segundo Grau — Educativo
17:15 — Turma do Lambe Lambe — Infantil
18:15 — Era Uma Vez — Infantil
18:45 — Sítio do Picapau Amarelo — "A Santa do Pau Oco" — Seriado infantil
19:20 — João da Silva — Novela Educativa
20:00 — A Conquista — Novela Educativa
20:45 — Telecurso Segundo Grau (Reprise) — Educativo
21:00 — É Preciso Cantar — Musical
22:00 — 1981 — Telejornal
22:45 — Noite do Choro — Musical
23:45 — Decisão Pública — Jornalístico

TV GLOBO — CANAL 4

07:00 — Telecurso Segundo Grau — Educativo
07:15 — Ginástica — Educativa
07:45 — Telecurso Segundo Grau (Reprise) — Educativo
08:00 — Sítio do Picapau Amarelo — "A Máscara do Futuro" (Reprise) — Seriado infantil
08:30 — TV Mulher — Feminino
12:00 — Globo Cor Especial — "Jana das Selvas" e "O Buggy A Jato" — Desenhos
13:00 — Globo Esporte — Noticiário Esportivo
13:15 — Hoje — Telejornal
13:45 — A Sucessora (Reprise) — Novela
14:30 — Festival de Férias — "Trinity Vai à Guerra" — Longametragem
16:30 — Sessão Aventura — "Batman" — Desenho
17:00 — Show das Cinco — "Popeye", "Pernalonga" e "Tom & Jerry" — Desenhos
17:25 — Globinho — Noticiário infantil
17:30 — Sítio do Picapau Amarelo — "A Máscara do Futuro" — Seriado infantil
18:00 — As Três Marias — Novela
18:45 — Jornal das Sete — Telejornal
19:00 — Plumas e Paetês — Novela
19:45 — Jornal Nacional — Telejornal
20:10 — Coração Alado — Novela
21:10 — Sexta Super — "Globo de Ouro" — Musical
22:10 — O Astro (Reprise) — Novela
23:10 — Jornal da Globo — Telejornal
23:35 — Carnaval 81 — Desfile de fantasias do Clube Tamoio
00:05 — Sessão Dupla — "Westworld — Onde Ninguém Tem Alma" e "Vida e Assassinato do Peixe Rei" — Longametragem

TV BANDEIRANTES — CANAL 7

08:50 — O Despertar da Fé — Religioso
09:20 — Mary Tyler Moore — Seriado
09:50 — O Poder da Fé — Religioso
10:10 — Mamãe Calhambeque — Seriado
10:40 — Meu Amigo Tubarão — Desenho
11:00 — Cara a Cara (Reprise) — Novela
11:45 — Discomania — Musical
12:15 — Bandeirantes Esporte — Noticiário Esportivo
12:30 — Primeira Edição — Telejornal
13:00 — Programa Edna Savaget — Atrações Femininas
14:15 — Aqui e Agora — Serviços e Utilidade Pública
16:45 — Os Biônicos — "Cyborg" — Seriado
16:45 — Atenção — Noticiário local
17:50 — O Meu Pé de Laranja Lima — Novela
18:36 — Atenção — Noticiário local
18:40 — Dulcinéa Vai à Guerra — Novela
19:30 — Jornal Bandeirantes — Telejornal
19:50 — Rosa Baiana — Novela
20.40 — Sala de Espera — Agente 86 — Seriado
21:10 — Sala de Espera — Atenção — Na Ronda Da Violência — Telejornal
21:20 — Sala de Espera — Jornal da Copa — Noticiário sobre a Seleção Brasileira
21:25 — Supersessão "Os Mortos Vivos" — Longametragem
23:00 — Bandeirantes no Carnaval — Abertura Oficial do Carnaval do Rio de Janeiro — Desfile das Grandes Sociedades — Desfile de Fantasias e Transmissão do II Baile Internacional do Rio, no Clube Federal e *flashes* do Baile "Suga Loaf", direto da Concha Verde do Morro da Urca

TV STUDIOS — CANAL 11

07:45 — Ginástica — Educativo
08:15 — Cozinhando Com Arte — Feminino
08:30 — A Pantera Cor-de-Rosa — Desenho
09:00 — Bozo — Humorístico — Infantil
09:30 — Os Caçadores de Fantasmas — Desenho
10:00 — Super Robin Hood — Desenho
10:30 — Gaguinho e Seus Amigos — Desenhos
11:00 — A Turma do Pica-Pau — Desenhos
11:30 — Popeye — Desenho
12:00 — Bozo (Reprise) — Humorístico Infantil
12:30 — Maguila, o Gorila — Desenho
13:00 — O Elo Perdido — Seriado
13:30 — Jonny Quest — Desenho
14:00 — O Povo na TV — Jornalístico
18:45 — Sessão Premiada — "Daniel Boone" — Seriado
19:45 — Sessão Premiada — "O Pica-Pau" — Desenho
20:00 — Sessão Bang-Bang Premiada "O Carro da Morte" — Seriado
21:00 — Sessão das Nove — "Discípulos da Morte" — Longametragem
23:00 — Sala Especial — Longametragem nacional
24:00 — Jornal da Noite — Telejornal

Bastidores da TV

FERNANDO MORENO

Foto-inteligência

Um dos homens mais inteligentes desse País, Mestre Artur da Távola em pose exclusiva para essa coluna. Ante de tudo, Da Távola é ipanemenho dos bons.

Aconteceu...

No Special o Ball Masqué de Sérgio de Souza, duas orquestras e um atendimento da melhor qualidade fez com que muita gente ficasse na casa até o sol raiar. Anotei as presenças de Wanda Moreno, que estava lindíssima (como sempre) toda de vermelho. O maior coiffeur do País, Zé Antônio, como sempre esbanjando charme e simpatia. Elisa e Edson Pinto, ela foi a grande revelação como fotógrafa. Sérgio Pinheiro derrubou corações com sua fantasia de Zorro. Outro que agradou horrores fantasiado de Drácula foi o pernambucano Carlos Estevam Pessoa. O casal Paulo e Eliane Barbosa, ela como sempre gloriosa. A lourríssima Anne Moore estava em noite de muita alegria, com ela a Lili, secretária do Waltinho Magalhães. Otávio Augusto foi com sua maravilhosa Beth, casal nota mil. José Augusto Branco foi e ficou quietinho. Eu brinquei o tempo todo com o Heraldo Correa, que aliás estava com a corda toda. Amílcar (marido da Silvia Salgado) foi sozinho, a esposa ficou em casa dormindo. Élida L'Astorina brincou pouco, mas estava muito bonita. Chris Rodrigues e Tom Rocha fofocaram o tempo todo. Djalma Jr. deu banho de categoria. O jornalista Góes Telles comemorou seu aniversário à meia-noite. Fábio Massimo foi e somente paquerou as muitas gatas desacompanhadas. Maria Helena Dias em noite de glória, sambou bastante com o Elton Ramos, que ainda colhia os louros do sucesso do Baile do Almirante. O gatão Ricardo Saldanha, David Nigri, José Martinelli e Marco Heleno Vieira formavam um quarteto animado. Alberto Aquino e João Carlos Cunha Valle chegaram tarde, mas caíram no samba. A ex-miss Ana Lúcia Cordeiro, toda de dourado. No final Sérgio de Sousa sorria do sucesso e já iniciava planos para novas promoções.

Me disseram...

★ Que a Maria Emília Saldanha, da Vecchi, vai passar o carnaval em Arraial do Cabo, descansando. Aliás aproveito para agradecer as revistas que ela enviou. Merci...

★ Que o Edwin Luisi é o novo substituto do goleiro Leão, foi eleito o homem das pernas mais bonitas do País. Presidente do júri foi a Susana Vieira.

★ Que o Marcelo Picchi ainda está indeciso sobre o carnaval, quando o meninão se decidir o carná acabou.

★ Que o ator Celso Faria comparece às festas, usando uma camisa pedindo em favor do cinema nacional. Se a moda pega os televisivos vão formar uma escola de samba.

★ Que a Danuza Leão jurou que nesse carnaval vai fazer tudo que tem direito. Já marcamos encontro na avenida.

★ Que a Lidiane, esposa do Toni Ramos, é muito ciumenta. No baile dos Artistas ela deu um chega pra lá numas piranhas, que tentavam bolinar o Toni.

★ Que a Wanda Lacerda e a Maria Pompeu conseguiram faturar uma boa grana para o sindicato, num baile carnavalesco no Olímpico.

★ Que a Maria Helena Dias começou a ter aulas com aquele famoso médico japonês. O time de artistas aderiu mesmo.

★ Que a Wanda Moreno aceitou o convite do Viriato e vem linda de morrer na Portela. Mostrando tudo que Deus lhe deu.

★ Que o Amaury Valério (locutor do "Povo na TV") está realmente apaixonado, o rapaz está com os quatro pneus arriados. Qualquer dia eu conto o nome da pessoa amada.

★ Que aquela atriz famosa foi vista paquerando um garoto de seus 15 anos na Banda de Ipanema. A dita senhora tem idade para ser avó do menino, coitadinha.

★ Que o Nelson Caruso também deu suas quedas de asas pra cima de famosa figura jornalística.

★ Que a Heloísa Helena não foi convidada para o "Black & White" do Botafogo, quando deveria ser até homenageada por eles. Pois é botafoguense e sempre divulgou o clube de graça.

★ Que no reino das cobras urubu não entra.

Notas & Avisos

8a. VARA CIVEL

Edital de citação e ciência. Prazo 20 dias. O Doutor Amyntor Villela Vergara, Juiz de Direito da 8a. Vara Civel da Cidade do Rio de Janeiro, pelo presente edital cita a CELSO ANTONIO DA GRAÇA MARIANI e cientifica a ANTONIO LIMA DA SILVA e s.m., LUCILIA FARIA DE ABREU, todos em lugar incerto e não sabido, conforme afirmação do Sr. Oficial de Justiça, para o conhecimento da ação de despejo movida contra o primeiro, por falta de pagamento ajuizada por JOAQUIM JOSÉ MORAIS, relativa à loja A. da Rua Comendador Bastos n.º 279, nesta cidade, cientes de que têm o prazo de 15 dias para requererem a purgação da mora, ou contestarem a ação, querendo cientes, ainda, de que este Juizo funciona na Av. Erasmo Braga n.º 115, 3.º andar, sala 301-A. Processo n.º 104.259. (2.338 — A. SERRA)

DECIMA VARA CIVEL

Edital de Citação com o prazo de vinte (20) dias, à JESSÉ EGYDIO DA COSTA E S/M ODILEA GAYA DA COSTA, extraido dos autos da ação Sumarissima proposta por DOLORES DE OLIVEIRA, na forma abaixo: O DOUTOR GUSTAVO ADOLPHO LEITE, JUIZ DE DIREITO DA VARA ACIMA, FAZ SABER aos que o presente edital de Citação com o prazo de 20 dias, virem ou dele conhecimento tiverem e interessar possam, especialmente a JESSÉ EGYDIO DA COSTA e sua mulher ODILEA GAYA DA COSTA, AUGUSTO VENANCIO DE FREITAS na pessoa de s/procurador EDMUNDO VENANCIO DE FREITAS, ROBERTO MAZZA na pessoa de s/ procurador LINO MAZZA e ARCIZO MAZZA, também procurador do Sr. Roberto Mazza, que pelo presente ficam CITADOS e cientes de que a não contestação no prazo legal, implica no que for cabivel, na presunção de haverem aceitos como verdadeiros, os fatos articulados pela Autora, tudo de conformidade com as peças adiante transcritas: Petição de fls. 2/3. DOLORES DE OLIVEIRA, brasileira, solteira, funcionária Pública Estadual, residente e domiciliada nesta cidade à Rua Joaquim Silva n.º 3 — apt.º 401 — Centro, vem por sua advogada adiante assinado, expor e requerer a V. Exa. o seguinte. Que adquiriu em 12 de março de 1971, o apto. 704 da Rua Cândido Mendes n.º 249, nesta cidade, de JESSÉ EGYDIO DA COSTA e sua mulher ODILEA GAYA DA COSTA, conforme escritura de promessa de cessão de compra e venda de imóveis, xerox em anexo. Que conforme documentos anexos a Suplicante pagou o tal preço fixado, e, apesar disso não conseguiu, pelos meios amigáveis, que o Suplicado o Sr. ARCIZO MAZZA, procurador do Sr. ROBERTO MAZZA, outorgasse a competente escritura definitiva de compra e venda. Que, no 20.º Oficio de Notas foi lavrada a escritura definitiva do imóvel e, nesta ocasião, compareceram todos os proprietários anteriores, para a outorga daquela escritura, conforme se vê às fls. 62v.º do livro 1545, de 09-12-74, e assinaram os Srs. JESSÉ EGYDIO DA COSTA e sua mulher ODILEA GAYA DA COSTA, AUGUSTO VENANCIO DE FREITAS, representado pelo procurador, seu filho EDMUNDO VENANCIO DE FREITAS e os vendedores HERZ HERMAN LANDAU e sua mulher HENRYKA LANDAU, faltando somente a assinatura do Sr. ROBERTO MAZZA que não foi encontrado. Que, transcorrido o prazo legal, a referida escritura tornou-se sem efeito, pois o Sr. ARCIZO MAZZA não compareceu para assinatura do livro de escrituras. Que, após esses seis anos, querendo regularizar mais uma vez o aludido imóvel não encontrou os proprietários anteriores que anteriormente haviam assinado aquela escritura e nem o Sr. ARCIZO MAZZA, naquela época procurador do Sr. ROBERTO MAZZA. Face ao exposto requer a V. Exa. que, seja oficiado o Cartório de Notas do 20.º Oficio, para que informe se realmente compareceram para assinatura do Livro n.º 1.545 — fls. 62v.º de 09-12-74 os Srs. JESSÉ EGYDIO DA COSTA e sua mulher ODILEA GAYA DA COSTA, AUGUSTO VENANCIO DE FREITAS representado pelo procurador seu filho EDMUNDO VENANCIO DE FREITAS e os vendedores HERZ HERMAN LANDAU e sua mulher HENRYKA LANDAU, faltando a assinatura do Sr. ARCIZO MAZZA procurador do Sr. ROBERTO MAZZA; que seja feita a expedição do competente (edital de Citação dos Suplicados, para dizerem sobre o pedido no qual se pede a adjudicação por sentença do imóvel descrito com a condenação nas custas e honorários advocatícios; que seja ouvido o órgão do Ministério Público. Protesta por todo gênero de provas em direito admitidas e testemunhas, vistorias, perícias, etc. Valor da causa — Cr$ 20.000,00. T. que pede e espera Deferimento. (a) Suely de Azevedo Santos — OAB-26550. E despacho de fls. 2. 3. A. A Conclusão. Rio, 26-3-80. Petição de fls. 28. DOLORES DE OLIVEIRA nos autos da ação de ADJUDICAÇÃO COMPULSÓRIA, em face do certificado pelo Sr. Oficial de Justiça às fls. 25 e 25v.º e tendo em vista que somente um dos Suplicados foi citado, vem requerer a V. Exa. seja adiada a audiência designada para o dia 31 próximo, às 11,45 horas, bem como seja determinada a expedição de Edital, constando do mesmo a nova data de audiência a ser marcada por esse Juizo, a fim de que os demais Requeridos, abaixo mencionados, fiquem cientes da presente ação: JESSÉ EGYDIO DA COSTA E SUA MULHER ODILEA GAYA DA COSTA — Trav. dos Tamoios n.º 7 — apt.º 805; AUGUSTO VENANCIO DE FREITAS na pessoa de seu procurador EDMUNDO VENANCIO DE FREITAS — Rua Rodolfo Dantas n.º 16 — apt.º 202; ROBERTO MAZZA na pessoa de seu procurador LINO MAZZA — Rua Raimundo Corrêa n.º 28 — apt.º 803 — Copacabana; ARCIZO MAZZA, também procurador do Sr. ROBERTO MAZZA — endereço desconhecido. N. Termos. P. Deferimento — Rio, 29-07-1980. (a) Suely de Azevedo Santos — OAB-26550. Despacho de fls. 28. J. Remarque-se. Cite-se por edital. Rio, 30-07-80. CERTIFICO QUE FOI DESIGNADO O DIA 30-03-80, às 15:00 horas para audiência. E para que chegue ao conhecimento de todos, e não possam de futuro alegar ignorância, mandei extraí-lo, sendo publicado e afixado na forma da lei, cientes ainda de que a falta de contestação na audiência implicará na concordância dos fatos da inicial, devendo as partes comparecerem pessoalmente e representadas por advogado com poderes para transigir e acordar. Dado e passado nesta Cidade do Rio de Janeiro aos vinte e um dias do mês de novembro de 1980. Eu, (Maria Amélia de Freitas Oliveira), Téc. Jud. Juramentada, datilografei. E eu, (Jamil Saade), Titular da Serventia, subscrevo. Ass. Dr. Gustavo Adolpho Leite — Juiz de Direito. — (2.344 — A. SERRA).

NONA VARA CIVEL

Edital com o prazo de vinte (20) dias, para citação do réu JOSE PEREIRA PIMENTA, por se achar em lugar incerto e não sabido, para ciência da petição inicial e despacho transcritos. Não sendo contestada a presente se presumirão aceitos pelo réu como verdadeiros os fatos articulados na inicial, ciente de que o prazo para a resposta é de quinze dias" O DOUTOR: HAMILTON LIMA BARROS, JUIZ DE DIREITO DA NONA VARA CIVEL DO ESTADO DO RIO DE JANEIRO. FAZ SABER: aos que o presente edital virem ou dele conhecimento tiverem que por este Juizo e cartório se processam os autos da ação de Extinção de Condominio requerida por NORBERTINO VIEIRA DA COSTA contra NORBERTINA VIEIRA DA SILVA e outro, no qual foi requerido a expedição do presente edital, com o prazo de vinte dias para citação do reu supra-mencionado, para ciência da petição inicial e despacho transcritos. "Petição inicial de fls. dois/três." Exmo. Sr. Dr. Juiz de Direito da Vara Civel, NORBERTINO VIEIRA DA COSTA, brasileiro, desquitado, militar, residente na rua Menezes Vieira, 85, vem nos termos que lhe faculta o Código de Processo Civil e o Código Civil, propor a presente ação de Extinção de Condominio contra NORBERTINA VIEIRA DA SILVA, brasileira, casada, doméstica, residente na rua Menezes Vieira 85 pelos fatos e motivos que passa a expor: O supte., juntamente com a supda. são herdeiros, digo, são herdeiros do Espólio de Antonio José de Andrade, Herminia de Andrade Costa e Norberto Vieira da Costa, avô e pais dos supdos, respectivamente, do imóvel onde residem. O supte. ocupa uma parte do imóvel e outra é ocupada pela supda, que além disso levou ali seus filhos, netos, noras e outros parentes seus, construido para tanto, irregularmente, acomodações para eles sem mesmo dignar-se e dar, conhecimento de tal atitude ao supte. que preferiu ignorar apenas para bem viver. Não há mais ambiente para o supte., que está acuado nas poucas acomodações que lhe restaram para viver com sua familia. Em duas oportunidades, os supdos. resolveram em comum acordo alienarem o imóvel e dividirem irmãmente o produto e nas duas oportunidades, um dos filhos da supda: passa a dizer que ela que aquilo não pode ser feito, que ela será lesada, que lea, digo, ela não tem idade para assinar documentos, enfim, usa de subterfúgios e até o mesmo de chantagem emocional o que leva a supda. a desistir para atender ao filho e assim prejudicando o supte., que não pode mais ser permitido porque ninguém é obrigado a ser proprietário em condominio. Isto posto, requer a V. Exa. a citação da supda. para querendo, contestar a presente ação que se espera seja julgada procedente para extinguir o condominio entre os supdos., vendendo-se o bem para que o produto dele seja dividido, digo, seja dividido e repartido entre eles, condenando-se ainda, a supda., nas custas e honorários de advogado na base de 20% sobre o valor da execução. Para efeito de cálculo dá a presente o valor de Cr$ 100.000,00. P. Deferimento, Rio de Janeiro, 15 de janeiro de 1980. (as) Ligia G.P. de Melo, insc. 22.666. — Despacho de fls. 71" 1. Retifique-se nos assentamentos cartorários autuação e distribuição. 2. Cite-se, através de edital com o prazo de vinte dias. Rio, 29-12-80 (as) Jeanecy Therezinha de Souza — Juiza de Direito. — O presente edital será afixado no lugar de costume e publicado no Diário Oficial e pela Imprensa local, na forma da Lei, ciente de que este Juizo, funciona à Av. Erasmo Braga 115, 3.º andar, sala 306-B. Dado e passado nesta Cidade do Rio de Janeiro aos dezoito dias do mês de feve, digo, de fevereiro do ano de mil novecentos e oitenta e um. Eu, Nelson Pinto Senna, Técnico Judiciário Juramentado, datilografei e subscrevo, (as) Hamilton Lima de Baros — Juiz de Direito. — (2.339 — A. SERRA).

DECIMA SETIMA VARA CIVEL

Edital de 1.º e 2.º Leilão e Intimação, com prazo de 10 dias extraido dos autos da Ação de Execução proposta por BANCO NACIONAL S/A. contra MEYER ABECASSIS, MESSODY BENOLIEL ABECASSIS e JOAO CARLOS FERRAZ PEREIRA, na forma abaixo: O Dr. Gustavo Adolpho Leite, Juiz de Direito da Vara acima, FAZ SABER a quaisquer interessados, especialmente os DEVEDORES que no dia 10/03/81, às 15.00 horas, na Av. Treze de Maio, 47, sala 301, pelo Leiloeiro Luiz Tenorio de Paula, acima de Cr$ 110.000,00, será leiloado o bem encontrado na Rua Humaitá, 144, Ap. 802, avaliado à fls. 85, constituido de: Direito ao Uso e Gozo do aparelho telefônico n.º 226-5725 e respectiva linha, independente de qualquer saldo negativo, porventura, existente nesta data, ou no dia 26/03/81, a quem mais der, no mesmo horário e local. Edital na integra no Átrio do Forum, ficando os executados intimados da hasta, se não forem encontrados pelo Oficial de Justiça, suprida exigência contida no § 5.º do art. 687 do CPC. Arrematação à vista ou em 03 dias com caução idônea. Pagamento de 5% comissão ao leiloeiro 2% de taxa judiciária, 188 e Custas de Cartório. Rio de Janeiro, 18 de fevereiro de 1981. Eu, ANA LUIZA KREIDEL DA CUNHA, Escrivã, mandei datilografar e subscrevo. (ass.) GUSTAVO ADOLPHO LEITE Juiz de Direito. — SE

TERCEIRA VARA DE FAMILIA

Edital de Citação com o prazo de 30 dias na forma abaixo: — O Doutor Severiano Ignácio de Aragão, Juiz de Direito da Terceira Vara de Familia — Estado do Rio de Janeiro — C. da Capital. FAZ SABER, que pelo presente edital de citação, atendendo o que lhe foi requerido, CITE ANTERO EDUARDO PIRES, que se encontra em lugar incerto e não sabido, para contestar no prazo legal de quinze dias, sob pena de revelia, a ação de conversão em divórcio que lhe move ZÉLIA LEAL, ficando o réu advertido de que não contestando se presumirão como verdadeiros os fatos articulados na inicial pelo autor. Rio de Janeiro, 10 de fevereiro de 1981. (ass.) Elcio T. Paiva, Escrivão, (ass.) Severiano Ignácio Aragão — Juiz de Direito. — PA.

VIGESIMA VARA CIVEL

Edital de Intimação com o prazo de vinte dias. — O Doutor João Luiz Teixeira de Aguiar, Juiz de Direito da Vigésima Vara Civel da Comarca da Capital do Estado do Rio de Janeiro — Faz saber aos que o presente edital virem ou dele conhecimento tiverem e interessar possam, que por este edital intima TOTA EMPREENDIMENTOS INDUSTRIAIS e IMOBILIARIOS LTDA., na pessoa de seu representante legal que se encontra em lugar incerto e não sabido, segundo certidão de folnas 18, para ciência de que tramita por este Juizo uma Notificação que lhe foi requerida por WALDIR CINTRA SOARES e sua mulher Laura Teixeira Soares, e para que no prazo de 15 dias pague as prestações em atraso desde 30.06.80, relativo ao contrato de promessa de compra e venda pactuada entre Notificante e Notificando, tendo por objeto o imóvel constituido pelo respectivo prédio e terreno da Rua Cabuçu n.º 260, antigo 174, na freguesia de Engenho Novo, sob pena de ficar caracterizado o inadimplemento da obrigação e ficar constituido em mora, dando aos Notificantes o direito de rescindir o contrato e de se reintegrar na posse do imóvel em questão, perdendo em conseqüência o valor do pagamento efetuado; certo de que a Notificação encontra-se tombada sob o n.º 39.770. Tudo de conformidade com os termos da petição inicial e os de folhas 20, com os despachos do seguinte teor: A. 1. Intime-se. 2. Após S.P., dada baixa, entregue-se. Em 30.9.80. (a.) Francisc José Lutzemberger. Fls. 20. Expeça-se edital, com o prazo de 20 dias. Rio, 18/12/80. (a.) Benvides A. Luiz. Em virtude do que foi expedido o presente e mais três vias de igual teor que será publicado na forma da lei e afixado no lugar de costume, cientes de que este Juizo funciona na Avenida Erasmo Braga, 115 — 2.º andar, sala 204-D. Dado e passado nesta Cidade do Rio de Janeiro, aos doze dias do mês de fevereiro do ano de mil novecentos e oitenta e um. Eu, Antonio M. Pereira da Silva, Aux. Judiciario que datilografei. E eu, Rodolpho Tiraboschi, Escrivão subscrevo (a.) João Luiz Teixeira de Aguiar, Juiz de Direito. — SE.

VARA DE REGISTROS PUBLICOS

Edital, com prazo de trinta dias, para citação de Espólio de Francisco da Costa Lima, na pessoa de sua inventariante Clair Lima Janoni, Renato Guéron, José P. Santana, herdeiros de Antonio Teixeira da Silva e de Antonio da Silva Bastos, reus ausentes incertos e desconhecidos, seus herdeiros ou sucessores, seus cônjuges se casados forem, na forma abaixo: — O Doutor Hugo Barcellos, Juiz de Direito da Vara de Registros Públicos da cidade do Rio de Janeiro, Estado do Rio de Janeiro, faz saber aos que o presente virem que Jaderson Martins Caho e s/m propuseram Ação de Usucapião que tem por objeto o Sitio Santo Antonio, situado em Guaratiba, na Estrada da Grota Funda n.º 672, à margem direita da Estrada Grota Funda, no sentido Avenida das Américas, Largo da Ilha, confrontando ao Norte com herdeiros de Francisco da Costa Lima e herdeiros de Antonio Teixeira da Silva; ao Sul com a Estrada da Grota Funda, a Leste com herdeiros de Francisco da Costa Lima e a Oeste com pequeno trecho da Estrada da Grota Funda com José P. Santa e com Renato Guéron. Pelo que, chama e cita os nomeados acima para que tomem conhecimento da ação e da justificação testemunhal da posse designada para o dia 30 de abril de 1981, às 14,00 horas, advertidos de que, não sendo a mesma contestada dentro do prazo de 15 dias, a contar da publicação, no Diário da Justiça, da decisão que declarar justificada a posse, presumir-se-ão aceitos por eles, como verdadeiros, os fatos alegados pelos Autores. Publicado e afixado na forma da lei. Dado e passado aos vinte e quatro dias do mês de fevereiro de mil novecentos e oitenta e um. Eu, (a.) Maria da Conceição Pinto Madureira, Técnico Judiciário Juramentado, o datilografei. E eu, (a.) Carlos Renato Rebello Horta, Escrivão Substituto, o subscrevo no impedimento ocasional da Escrivã. (a.) Hugo Barcellos, Juiz de Direito. FE.

DECIMA SEGUNDA VARA CIVEL

Edital de citação com o prazo de 20 (vinte) dias. — O Doutor Wilson Marques, Juiz de Direito da Décima Segunda Vara Civel da Comarca da Capital do Estado do Rio de Janeiro. — Faz Saber aos que o presente Edital virem ou dele conhecimentoti, digo, conhecimento tiverem e interessar possa que por este Juizo e Cartório tramitam os autos da Ação Sumaríssima ajuizada por José Alves Tourinho contra Belarmino Bernardino, distribuida a este Juizo em 19.12.1980, por intermédio do 4.º Oficio do Registro de Distribuição, tombada sob o n.º 100.663, nos quais foi requerida a expedição deste edital para citação do réu, Belarmino Bernardino em virtude de não ter conseguido o Suplicante localizá-lo, conforme petição inicial de fls. 2/3, o que foi deferido pelo MM. Dr. Juiz às fls. 64 em 28.01.1981. A presente ação tem por objeto a assinatura de escritura definitiva do imóvel constituido, digo, imóvel situado à Rua Ferreira Chaves, 566, n/cidade, adquirido por compra feita ao ora Suplicado Belarmino Bernardino, por força da escritura de cessão de direitos, lavrada em Notas do 22.º Oficio de/cidade, em 21.06.1980, às fls. 190, do Livro SVC-19, devidamente registrada no 8.º Oficio do R.G.I., às fls. 287 do Livro 4-AZ, sob o n.º 1, matrícula 42.623. E para que chegue ao conhecimento de todos, especialmente do réu, fez o MM. Dr. Juiz, expedir o presente edital designando-se o dia 06 de abril de 1981, às 14.30hs. para a audiência de Instrução e Julgamento, deferida somente a prova documental, comparecendo as partes para efeito da conciliação. Outrossim, ficam cientes também, que este Juizo tem sua sede à Avenida Erasmo Braga n.º 115, S/304-D. Eu, Rute Viana Lins, Titular do Cartório, datilografei e subscrevi. E eu, Wilson Marques, Juiz de Direito, assino. (as) Wilson Marques, Juiz". — FA.

DECIMA SEXTA VARA CIVEL

Juizo de Direito da 16a. Vara Civel da Comarca da Capital do Estado do Rio de Janeiro. Edital de citação com o prazo de 20 dias, extraido dos autos da ação de anulação e substituição de títulos ao portador requerido por ADALGIZA GAMA LAURIA contra BANERJ BANCO DE INVESTIMENTOS S/A. O Doutor Marden Gomes, Juiz de Direito da 16a. Vara Civel da Capital do Estado do Rio de Janeiro. FAZ SABER aos que o presente edital com o prazo de 20 dias virem, ou dele conhecimento tiverem que, pelo presente cita o eventual detentor dos titulos e terceiros interessados, por todos os termos da petição inicial de fls. 2/3, adiante transcrita em resumo: a Autora é possuidora de titulo ao portador n.º 001620, no valor nominal de Cr$ 915.766,60, vencido em 19-11-81, com 12 cupões de renda mensal a vencer no valor de Cr$ 47.438,33, emitido pelo Banerj Banco de Investimentos S.A., tendo recebido o último dividendo em 19-11-80. Acontece que o mencionado titulo foi extraviado, ignorando a Autora quem seja o detentor dos mesmos; Assim requer se digne determinar a citação do emitente, para que não pague capital, nem dividendos correspondente ao dito titulo, bem como do residente da Junta de Corretores, por fim julgada procedente a presente ação, declarando caducos tais titulos, sejam eles substituídos por outros, em favor da Autora. N. Termos. P. Deferimento. Rio, 10-12-80. Ass. dr. Altair Magno Gavião, OAB n.º 27432. Edital deferido às fls. 11v. E para que chegue ao conhecimento de todos os interessados vai a presente ação, digo, presente edital afixado no lugar de costume e assinado na forma da lei. Dado e passado nesta Cidade do Rio de Janeiro, aos 12 de fevereiro de 1981. Eu, Sergio José Câmara de Almeida, TEcnico, digo, Técnico Judiciário Juramentado, datilografei; e eu, Brasília Hanke, Escrivã substituta, subscrevo. Ass. dr. Marden Gomes, Juiz de Direito. SE

TERCEIRA VARA DA FAZENDA PUBLICA

EDITAL com o prazo de 10 (dez) dias, para conhecimento de terceiros interessados do imóvel da Estrada Intendente Magalhães n.º 1.265, antiga Avenida Marechal Fontenele n.º 31, de propriedade de EDUARDO DUARTE DA CRUZ e sua mulher AURORA DE ALMEIDA CRUZ. — O DOUTOR DÉCIO XAVIER GAMA, JUIZ EM EXERCICIO NO CARTÓRIO DA TERCEIRA VARA DA FAZENDA PUBLICA DA JUSTIÇA DO ESTADO DO RIO DE JANEIRO. — FAZ SABER aos que o presente edital virem ou dele conhecimento tiver e interessar possa que, por este Juizo e Cartório do Escrivão que a este subscreve, processam-se uns autos de desapropriação movida pelo MUNICIPIO DO RIO DE JANEIRO contra EDUARDO DUARTE DA CRUZ E OUTRO em os quais o expropriante depositou a titulo de indenização do imóvel acima a quantia de Cr$ 2.026.000,00 (dois milhões, vinte e seis mil cruzeiros) — E como queiram os expropriados procederem ao levantamento de 80% (oitenta por cento) da quantia depositada, requerem a este Juizo deferiu a expedição do presente edital, com o teor do qual ficam cientificados terceiros interessados no dito imóvel, para dentro do prazo legal, alegarem o que for de direito. — E para que ce, digo, chegue ao conhecimento de todos, expediu-se o presente edital que será afixado no lugar de costume e publicado na forma da lei. — Cientes os interessados de que este Juizo funciona na Av. Erasmo Braga, 115 — 1.º andar, sala 108-D. — Rio de Janeiro, dez dias do mês de fevereiro de mil novecentos e oitenta e um. — Eu, Alex Allan Gomes Pereira, Téc. Jud. Juramentado o datilografei. — E eu, Irys da Silva Vianna e Silva, Téc. Jud. Juramentado substituta o subscrevo. — TE.

SOUNIS S/A. CONSULTORES DE EMPRESAS

C.G.C. n.º 33.777.320/0001-22

A Diretoria da empresa comunica que se acham à disposição dos Senhores Acionistas os documentos de que trata o Art. 133 da Lei n.º 6404/76, na sede social da empresa à Av. Graça Aranha, 226 grupo 617, nesta cidade. Rio de Janeiro, 18 de fevereiro de 1981. A Diretoria. (2.337 — A. SERRA).

QUARTA VARA DA FAZENDA PUBLICA

EDITAL DE CITAÇÃO, com o prazo de 10 (dez) dias, na forma abaixo: — O DOUTOR J. SIMÕES COSTA, JUIZ DE DIREITO DA QUARTA VARA DA FAZENDA PÚBLICA DA JUSTIÇA DO ESTADO DO RIO DE JANEIRO. — FAZ SABER aos que o presente edital de citação com o prazo de 10 (dez) dias virem, dele conhecimento tiver ou intr, digo, ou interessar possa que, por este juizo e cartório se processam uns aus, digo, uns autos de ação de desapropriação movida pelo Municipio do Rio de Janeiro contra Leda Barbosa de Souza Moura e Outra, relativa ao imóvel sito à Rua Teixeira Soares n.º 59, em que foi avaliado pelo perito do juizo na importância de Cr$ 6.696.000,00 (seis milhões, seiscentos e noventa e seis mil cruzeiros). E como queiram os expropriados Leda Barbosa de Souza Moura e seu marido Pedro Moura Filho e Aix Zilah dos Santos Lima Monteiro, casada pelo regime de separação de bens com Antonio Monteiro de Paula, promoverem o recebimento de 80% do valor acima aludido, requereram na conformidade do art. 34 do Dec.-lei n.º 3.365, de 21 de junho de 1941, a expedição do presente edital com o prazo de 10 dias, para que os possiveis interessados aleguem o que t, digo, o que entenderem de direito. E para que chegue ao conhecimento de todos se passou o presente edital que será afixado no lugar de costume e publicado na forma da lei. Cientes, outrossim, que este Juizo tem sua sede na Av. Erasmo Braga, 115 — 1.º andar, S/109-D. — Rio de Janeiro, aos vinte e quatro dias do mês de fevereiro do ano de mil novecentos e oitenta e o, digo, e um. Eu, Celso Pinheiro Trindade, Escrivão Substituto o datilografei e subscrevo. (as) J. Simões Costa, Juiz de Direito. — TE.

DECIMA NONA VARA CIVEL

Edital, com o prazo de vinte dias, para que, de penhoras, sejam intimados: a) — MARKET PROMOTORA DE VENDAS LTDA., na pessoa de seu representante legal; b) — CAIO MALTA CAMPOS e sua mulher VERA MARIA CAMPOS; e, ainda, c) — JOSÉ FRANCISCO RIBEIRO CAVALCANTI, que se encontram em lugar incerto e não sabido, na forma abaixo. O Doutor MAURICIO JOSÉ HORTA MOURÃO, Juiz de Direito da 19a. Vara Civel, desta cidade do Rio de Janeiro FAZ SABER aos que o presente edital virem ou conhecimento dele tiverem, que perante este Juizo se processam os autos da EXECUÇÃO movida pelo BANCO ECONÔMICO DE INVESTIMENTO S.A. contra MARKET PROMOTORA DE VENDAS LTDA., CAIO MALTA CAMPOS e JOSÉ FRANCISCO RIBEIRO CAVALCANTI. E, como conste dos autos, em certidões lavradas pelo Sr. Oficial de Justiça do Juizo, que os executados, bem como a esposa do segundo, se encontra em São Paulo, em lugar incerto e não sabido, é passado o presente, para que fiquem intimados das penhoras efetivadas, abaixo discriminadas: a) — PENHORA sobre o "Direito e Ação que possui o Executado CAIO MALTA CAMPOS, sobre a metade (meação) de imóvel designado por apart.º 302 da Rua Sacopã, numero duzentos e cinquenta (250), com direito a duas vagas de garagem e correspondentes frações ideais (Auto de Penhora de fls. 30); b) — PENHORA sobre titulos já vencidos, e ainda não pagos, no valor total de Cr$ 135.250,00. Titulos esses da 1a. executada, constantes da relação de fls. 33 e mencionados no auto de penhora de fls. 32; e c) — PENHORA da quantia de Cr$ 604.982,39 (seiscentos e quatro mil novecentos e oitenta e dois cruzeiros e trinta e nove centavos), existente na conta de n.º 017-751362-4 mantida no Banco Econômico S. A., em nome da 1a. Executada — Cientes os executados e quem mais interessar possa: a) — que este Juizo tem sede na Avenida Erasmo Braga, 115, sala 202-D, 2.º andar, nesta cidade; b) — que o processo acha-se tombado sob número de ordem 60.353; e c) — que querendo, no prazo de dez dias, contados do término do assinado para este Edital, poderão os executados opor embargos, na forma da lei, com prosseguimento do feito, regularmente. Este Edital será publicado pela imprensa e afixado no lugar de costume. Dado e passado nesta cidade do Rio de Janeiro, aos 17 de fevereiro de 1981. Eu, (Clinger Barbosa de Lima), Escrivão substituto, o datilografei e subscrevi.

SEXTA VARA CIVEL

Edital de citação com o prazo de vinte (20) dias à ZAIDA FACHINELO, extraido dos autos da ação Sumarissima proposta por JORGE BENEVENUTO, na forma abaixo: O Doutor HEITOR GENTIL MONTANDON, Juiz de Direito da Sexta Vara Civel da Comarca da Capital do Estado do Rio de Janeiro. FAZ SABER, aos que o presente Edital de citação com o prazo de vinte (20) dias, virem ou dele conhecimento tiverem e interessar possa, especialmente à ZAIDA FACHINELO, que está em local incerto e não sabido, de que por este Juizo e Cartório em 08 de agosto de 1978 por intermédio do 2.º Oficio de Distribuidor, foi distribuida uma ação Sumarissima proposta por JORGE BENEVENUTO, contra ZAIDE FACHINELO, brasileira, solteira, maior, do lar, residente à Rua Rio Preto n.º 151, nesta cidade, tendo por objeto que o autor tornou cessionário do direito aquisitivo do imóvel constituido do prédio e respectivo terreno da Rua Rio Preto n.º 151, de que era promitente compradora ZAIDA FACHINELO, coji, digo, conforme escrituras de 08-04 e 09-12-75 em notas do 4.º Oficio e registradas no 8.º Oficio do Registro Geral de Imóveis, sendo que a promessa de venda e respectiva cessão foram feitas em caráter irrevogável e irretratável, havendo o suplicante integralizado o preço da venda e da cessão, não logrado localizar a cedente, cuja interferência na escritura de compra e venda se faz precisa, é proposta a presente para que a suplicada, no próximo dia 08 de abril de 1980, digo, 08 de abril de 19801, digo, 1981, às 14,30 horas, compareça à audiência, podendo a suplicada contestar a ação, querendo, presumindo-se aceitos pela mesma como verdadeiros os fatos articulados pelo autor na inicial de fls. 2, à qual foi dado o valor de Cr$ 5.000,00, e requerido a expedição de Editais às fls. 39, foi o mesmo deferido com o prazo de vinte (20) dias, pelo despacho de 13-10-80, sendo assim expedido o presente resumidamente de acordo com o artigo 535, n.º I da Corregedoria. E, para que o presente Edital chegue ao conhecimento da suplicada, mandei extraí-lo, sendo afixado no lugar de costume, publicado no Diário Oficial e na imprensa local, na forma da lei. Dado e passado nesta cidade do Rio de Janeiro, aos seis dias do mês de novembro do ano de mil novecentos e oitenta. Eu, CARLOS BELOTTI, Técnico Judiciário Juramentado, datilografei e conferi. E eu, JAYME CASTRO, Titular da Serventia subscrevo. Dr. HEITOR GENTIL MONTANDON, Juiz de Direito. Revalidada para publicação nesta data. Rio de Janeiro, 24 de fevereiro 1981 — Adauto Cravo, Substituto. (2.340 — A. Serra).

VARA DE REGISTROS PUBLICOS

Edital, com prazo de trinta dias, para citação de Luis Francisco Ramos Molinaro, Fidélis de Silveira e s/m, Luiz Toledo Sanches de Almeida e s/m, Israel Machado Júnior e s/m, Espólio de Garcia D'Avilla Pires de Carvalho e Albuquerque, Inventariante Alcira Pires de Carvalho ou sucessores; Luiz Antonio Bittencourt e s/m, Aniceto Luiz Rodrigues, Carlos Dale, Graphira da Mota Mendonça, João Salomão, Elomar N. Radwansky e s/m, Suely Delmira de Oliveira Perestrelo e s/m sucessores de Armando Barcelos Perestrelo, Ana Maria Paranhos Rainho, Octavio Ferreira Mano, José Carlos Ribeiro e Regina Celia Ribeiro, Elvira Borges Trajano, Graciema Souza Carneiro e s/m, Roberto Ferreira da Costa e Souza e s/m, Nilza Souza Quintas e s/m, Luiz Ferreira da Costa e Souza e s/m, Edgard Ferreira da Costa e Souza e s/m, Sylvio Ferreira da Costa e Souza e Milton Ferreira da Costa e Souza, Zelia de Mattos Simões e s/m, Marina Leite Barreto e s/m, Inah Leite Barreto e s/m, Luiz Fernando Graça Melo, Antonio Manoel Porciúncula, Noemia Souza Ferreira, Napoleão Figueiredo de Almeida Costa, Carlos Antonio Pereira Lima, Iara Pongetti de Lacerda, José Carlos Gonçalves Oliveira, Elizabeth Regina Gonçalves Oliveira, Belmiro de Oliveira Pinto, Teophilo Amadeu Diniz, Cicero da Costa Campinas, réus ausentes incertos e desconhecidos, seus herdeiros ou sucessores; seus Cônjuges, se casados forem, na forma abaixo: — O Doutor Hugo Barcellos, Juiz de Direito da Vara de de Registros Públicos da cidade do Rio de Janeiro, Estado do Rio de Janeiro, faz saber aos que o presente virem que Adelindo Augusto dos Reis e s/m, propuseram ação de Usucapião que tem por objeto uma área de terras de 12.0868, situada na Estrada do Pontal, 680 fundos, na Gleba Finch, PLT 52 22 143, no Recreio dos Bandeirantes, que tem por acesso um caminho que se situa no n.º 680, da Estrada do Pontal, distante 144,30m do referido número até a área usucapienda, esclarecendo que dito caminho confronta com o alinhamento par e atual da referida Estrada, distando da esquina formada pelo referido alinhamento e o alinhamento da Alameda "C", atual Avenida Gilka Machado (Marco de Pedra n.º 18, cerca de 506,80m. Esclarece, ainda que o referido Caminho coincide com a Rua 4aW, do antigo projeto de loteamento da Gleba Finch (não-aprovado) da firma de J. W. Finch, na freguesia de Guaratiba, XXIV R.A. da Cidade do Rio de Janeiro, Estado do Rio de Janeiro, imóvel que mede e confronta: frente: 373,00m., confrontando com o lote 17 da Quadra 145, com os lotes 10 a 16 e 18 da Quadra 125 e com os lotes 9 e 11 a 17 da Quadra 105, todos do antigo projeto de loteamento de Joseph Wesley Finch (não aprovado), PLT 143; fundos, 236,00m., confrontando com o Canal Rio das Taxas, pelo lado direito, 383,30m., confrontando com os lotes 14 e 10 da quadra 107.1 e 18 da Quadra 109.3 e 18 da Quadra 111 e 5 e 13 da Quadra 113, todos do antigo projeto de loteamento de J. W. Finch (não aprovado); pelo lado esquerdo: 403,70m., confrontando com os lotes 19 e 22 da Quadra 147, 9, 10 e 11 da Quadra 129, 9, 10, 11 e 13 da Quadra 131 e lotes 8 e 16 da Quadra 133, todos do referido projeto de J. W. Finch (não aprovado). Pelo que, chama e cita os nomeados acima para que tomem conhecimento da ação e da justificação testemunhal da posse designada para o dia 26 de março de 1981 às 14,00 horas, advertidos de que, não sendo a mesma contestada dentro no prazo de 15 dias, a contar da publicação no Diário da Justiça, da decisão que declarar justificada a posse, presumir-se-ão aceitos por eles, como verdadeiros os fatos articulados pelos Autores em sua petição inicial de fls. 2/10 e seguintes. Publicado e afixado na forma da lei. Dado e passado aos vinte e nove dias do mês de janeiro de mil novecentos e oitenta e um. Eu, (a.) Maria da Conceição Pinto Madureira, Técnico Judiciário Juramentado, o datilografei. E eu, (a.) Carlos Renato Rebelo Horta, Escrivão Substituto, o subscrevo, no impedimento ocasional da Escrivã. (a.) Hugo Barcellos, Juiz de Direito. — TE.

SEGUNDA VARA DA FAZENDA PUBLICA

EDITAL COM O PRAZO DE DEZ DIAS PARA CONHECIMENTO DE TERCEIROS INTERESSADOS NO(S) IMÓVEL(EIS) DA RUA RODRIGUES DOS SANTOS, 118, DE PROPRIEDADE DE FRANCISCO ABRANCHES ROCHA, inventariante do espólio de MARIA ALICE FREITAS ABRANCHES, NA FORMA ABAIXO: O DOUTOR LAERSON MOURA, JUIZ DE DIREITO DA SEGUNDA VARA DA FAZENDA PÚBLICA ESTADUAL, FAZ SABER aos que o presente edital com o prazo de dez dias virem ou dele conhecimento tiverem que por este Juizo e Cartório tramitam uns autos de DESAPROPRIAÇÃO em que é expropriante MUNICIPIO DO RIO DE JANEIRO e Expropriado (s) AMELIA DO LIVRAMENTO CARDOSO, tendo por objeto o imóvel(eis) da Rua Rodrigues dos Santos, 118 E como queira(m) e(s) Expropriado(s) promover(em) ao levantamento de Cr$ 410.000,00 quatrocentos e dez mil cruzeiros), requereu(ram) e este Juizo deferiu a expedição do presente edital com o teor do qual ficam cientificados os terceiros interessados em dito imóvel(eis) para alegar(em) o que for de direito, no prazo legal, cientes, outrossim de que este Juizo e Cartório funcionam à Avenida Erasmo Braga n.º 115 — 1.º andar. Dado e passado nesta Cidade do Rio de Janeiro, aos 23-2-1981. Eu, (RONALDO DA ROSA LOMBA), escrevente auxiliar, datilografei, e Eu, (ELIAS SAUD), escrivão substituto subscrevo no impedimento ocasional do escrivão titular. — O JUIZ: LAERSON MAURO. — TE

DÉCIMA SEXTA VARA CIVEL

Edital de 1.º e 2.º Leilão e Intimação com prazo de 15 dias extraidos dos autos da Ação de Execução proposta por MARCIO RAMOS TEIXEIRA contra TEREZA ZORAIDA MOTTA NORONHA, na forma abaixo: O Dr. MARDEN GOMES, Juiz de Direito da Vara acima, FAZ SABER a quaisquer interessados especialmente a Executada que no dia 16/03/81, às 15,00 hs., na Av. Treze de Maio, 47 — Sala 301, pelo Leiloeiro LUIZ TENORIO DE PAULA, acima de Cr$ 24.500,00 serão leiloados os bens descritos e avaliados à fls. 181 encontrados à Rua Barata Ribeiro, 160/1.209, ou no dia 26/03/81, a quem mais der, no mesmo horário e local. Edital na integra no Átrio do Forum, ficando a executada intimada da hasta. Arrematação à vista ou em três dias com caução idônea. Pagamento 5% de comissão ao Leiloeiro, 188 e custas. Rio de Janeiro, 24 de fevereiro de 1981. Eu, SERGIO JOSÉ CAMARA DE ALMEIDA, Escrevente Juramentado, o datilografei. Eu, MIRIAM ARGENTA, Escrivã, subscrevo. — MARDEN GOMES — JUIZ DE DIREITO. — SE.

SEGUNDA VARA CIVEL REGIONAL

Edital de Citação com o prazo de 30 (TRINTA) dias a Maria Isabel da Silva. — O Dr. Benedicto Motta de Mello, Juiz de Direito da Segunda Vara Civel Regional da Comarca da Capital do Estado do Rio de Janeiro. FAZ SABER aos que o presente edital virem ou dele conhecimento tiverem, especialmente MARIA IZABEL DA SILVA, brasileira, casada, do lar que se encontra, em local incerto e não sabido, que se processa por este Juizo (Rua Silva Cardoso, 381 — Bangu — RJ) uma AÇÃO DE SEPARAÇÃO JUDICIAL, com fundamento na Lei 6.515/77 contra ela proposta por JOÃO FERNANDES DA SILVA, brasileiro, casado portador da cart. Ident. n.º 30.767 expedida pelo Ministério da, digo, da Aeronáutica, CPF n.º 024996737/53, residente e domiciliado na Av. Santa Cruz, 7.454 — Apto. 206 — Bairro Jabour, e é expedido o presente edital no teor do qual fica a referida senhora citada para contestar, querendo, no prazo legal aos termos da Ação SOB PENA DE REVELIA, reputando-se como verdadeiras as alegações da inicial. Dado e passado nesta Capital, RJ, aos oito dias de Janeiro de mil novecentos e oitenta e um. Eu, Mário Luiz Loureiro Meireles, Técnico Judiciário Juramentado, datilografei. E eu, Bela de Albuquerque Moreira, Responsável pelo Expediente, subscrevo. (a) Benedicto Motta de Mello — Juiz de Direito. (2.342 — A. SERRA).

1.ª VARA DE ORFAOS E SUCESSOES — 1.º OFICIO

EDITAL DE CITAÇÃO DE JOAO DA SILVA, para no prazo de 20 (vinte) dias, se habilitar na Ação de Declaração de Ausência, requerida por Zulmira Resende de Aguiar, o DOUTOR JOSÉ AFFONSO RONDEAU, Juiz de Direito da Primeira Vara de Órfãos e Sucessões do Estado do Rio de Janeiro, FAZ SABER, aos que o presente EDITAL, vir ou dele tiver conhecimento, que pelo presente CITA, JOAO DA SILVA, brasileiro, viúvo, operário, que se encontra em lugar incerto e não sabido, com o prazo de 20 dias, para se habilitar na Ação de Declaração de Ausência, requerida por Zuimira Resende de Aguiar, sob pena de revelia, decorrido o prazo, que correrá, em cartório. E para que chegue ao conhecimento dos interessados e não possa alegar ignorância, expedi o presente e outros iguais, que serão publicados e afixados na forma da lei. Rio de Janeiro, 9 de Fevereiro de 1981. Eu, Dulce Pinheiro de Almeida, Escrevente Juramentada, datilografei. E eu, José Braga, Escrivão substituto, subscrevo. (a.) José Affonso Rondeau. (2.343 — A. SERRA).

JUSTIÇA FEDERAL — 8.ª VARA

EDITAL DE CITAÇÃO DE RÉUS INCERTOS E NÃO SABIDOS, COM O PRAZO DE 20 (VINTE) DIAS, NA FORMA ABAIXO: O DOUTOR CLÉLIO ERTHAL, JUIZ FEDERAL DA 8a. VARA DA SEÇÃO JUDICIÁRIA DO ESTADO DO RIO DE JANEIRO, POR NOMEAÇÃO NA FORMA DA LEI E NO USO DE SUAS ATRIBUIÇÕES. FAZ SABER aos que o presente edital com o prazo de 20 (vinte) dias virem, ou dele conhecimento tiverem, expedido nos autos da ação de USUCAPIAO sob o n.º 2.610.914, em que são autores GUILHERMINA MEIRELLES GOMES, EDUARDO COUTINHO e EDITH SOARES COUTINHO e réus a UNIÃO FEDERAL e outros, e tendo sido designado o dia 28 de abril de 1981, às 13,30 horas para a realização da audiência prévia de justificação de posse, CITA, pelo presente edital os réus ausentes, incertos e não sabidos, para contestarem a aludida ação, ficando cientes de que o prazo para contestação correrá da intimação da decisão que declarar justificada a posse, nos termos do art. 942 do C.P.C. e a presente citação valerá para todos os atos do processo, conforme o disposto no art. 942 § 2.º, do mesmo diploma. A referida ação tem por objeto o imóvel n.º 131, antigo n.º 49, antes s/n.º, da Travessa Francisco Mateus, na Cidade do Rio de Janeiro com as seguintes características e confrontações, 26,00 metros de largura, 54,74 metros de extensão pelo lado direito, 35,00 metros pelo lado esquerdo, confrontando, pelo lado direito, com os imóveis de números 90 e 93 da Travessa Francisco Mateus, pertencentes a LUIZ DO NASCIMENTO, e com os imóveis de números 55, 61, 75, 85 e 95 da Rua Maria Deolinda, pertencentes, respectivamente, a OLINDA SALLES, FAUSTO HENRIQUE MARQUES, DOMINGOS PARRA, LIBIA CASCARDO DA SILVA e DINEIA DE OLIVEIRA GERALDO; pelo lado esquerdo confronta com os imóveis de números 151 e 153 da Travessa Francisco Mateus, ambos de propriedade de ANTONIO CARVALHO FRAGA e, pelos fundos, com os imóveis de números 2.383, de propriedade de ALTAMIRO JOSÉ DE OLIVEIRA 2.393 de propriedade de GEORGETTE AVER BERTOLD, ambos da Rua José dos Reis, que os requerentes usam, ocupam, gozam e dispõem há mais de 30 (trinta) anos. E, para que chegue ao conhecimento dos interessados ausentes, incertos e não sabidos, foi publicado o presente edital, na forma da lei, ficando os mesmos cientes de que este Juizo tem sua sede na Rua Cel. Gomes Machado n.º 73 — 6.º andar, em Niterói — RJ, com expediente de 2a. a 6a. feira, de 12 às 17 horas. Dado e passado nesta Cidade de Niterói, RJ, aos dez dias do mês de fevereiro do ano de mil novecentos e oitenta e um. Eu, José Carlos de Souza, Auxiliar Judiciário o datilografei. E eu, Otacílio Magalhães do Vabo, Diretor Substituto, de Secretaria, subscrevo. O Juiz Federal Clélio Erthal. SE.

NONA VARA CIVEL

Edital com o prazo de vinte (20) dias, para intimação dos executados SISTEMAQUINA DO BRASIL LTDA., na pessoa de seu representante legal, por se achar em lugar incerto e não sabido, para ciência da penhora feita no rosto dos autos da ação de consignação em pagamento movida por ANDAIMES JAHU LTDA. contra SISTEMAQUINA DO BRASIL LTDA., na importância de Cr$ 90.000,00 (noventa mil cruzeiros) e máquinas. Podendo no prazo de dez (10) dias embargar a execução. Não sendo embargada se presumirão aceitos como verdadeiros os fatos articulados na inicial. — O DOUTOR HAMILTON LIMA BARROS, JUIZ DE DIREITO DA NONA VARA CIVEL DO ESTADO DO RIO DE JANEIRO — FAZ SABER aos que o presente edital virem ou dele conhecimento tiverem que por este Juizo e cartório se processa os autos da ação de Execução movida por IDA FRACAROLLI NEVES contra VALÉRIA LESSA BEZERRA, SISTEMAQUINA DO BRASIL LTDA., DATA MAQUINA MAQUINAS E SERVIÇOS LTDA. e MAQUINAC MAQUINAS E SERVIÇOS LTDA., no qual foi requerido a expedição do presente edital, com o prazo de vinte dias, para intimação do executado supra-mencionado para ciência da penhora e despacho transcritos. Petição de fls. 19 "Exmo. Sr. Dr. Juiz de Direito da 14a. Vara C, digo, da 9a. Vara Civel, IDA FRACAROLI NEVES, nos autos da ação de Execução proposta contra VALÉRIA LESSA BEZERRA E OUTRAS, vem, respeitosamente, expor e requerer a V. Exa. o seguinte: 1. Que, conforme comprovantes anexos, encontram-se a firma SISTEMAQUINA DO BRASIL LTDA., em local incerto e não sabido, tendo sido citada por edital para responder aos termos da ação de consignação em pagamento que tramita pela 2a. Vara Civel desta Comarca. 2. Que, conforme certidão do Ilustre Oficial de Justiça deste MM. Juizo, a precatória de vênia para o Juizo acima referido encontra-se devidamente cumprida, necessitando apenas para o prosseguimento do feito, a intimação da firma executada. Assim, pois, após a sábia e doutra apreciação de V. Exa. requer a exequente a expedição do competente edital de intimação da firma acima referida, para que tome ciência da penhora efetuada no rosto dos autos da ação que tramitamos. MM. Juizo da 2a. Vara Civel RJ, e que, conforme provas anexas, teve a citação deferida nas mesmas condições do presente requerimento. N. termos, E. Deferimento. Rio de Janeiro, 10 de fevereiro de 1981. (as) Advogado. Despacho de fls. 24". Fls. 19: Sim. Rio, 12-2-81. (as) Hamilton Lima Barros — Juiz de Direito em exercicio. O presente edital será afixado no lugar de costume e publicado no Diário Oficial e pela Imprensa local na forma da Lei, ciente de que este Juizo, funciona à Av. Erasmo Braga 115, 3.º andar, 306-B. Dado e passado nesta Cidade do Rio de Janeiro, aos dezessete dias do mês de fevereiro do ano de mil novecentos e oitenta e um. Eu, Nelson Pinto Senna, Técnico Judiciário Juramentado, substituto, datilografei e subscrevo. (as) Hamilton Lima Barros — Juiz de Direito. (2.341 — A. SERRA).

Zagalo preocupado com a falta de ponta-direita

Se Wilsinho for mesmo punido por mais seis jogos, no julgamento da próxima semana no Tribunal Especial da CBF — ele já cumpre suspensão de dois jogos — Zagalo vai pedir a diretoria do Vasco a contratação de um ponta-direita, pois conta apenas com Alcides para a posição, assim mesmo vendo-se de uma improvisação, pois Alcides é centroavante. Interessante é que no início do ano, o Vasco tinha três pontas — Wilsinho, Katinha e Flecha — e agora está com sérios problemas na posição, com as negociações de Katinha e Flecha.

Paulo César reapareceu no clube e conversou com o vice de futebol Antônio Calçada, informando ter uma proposta de um clube espanhol, que deverá oficializar o seu interesse na próxima semana, depois do carnaval. Calçada admite reintegrar Paulo César ao elenco, pois Zagalo o considera útil, mas primeiro vai esperar a presença do dirigente espanhol para decidir a questão.

O Vasco acertou praticamente a venda do zagueiro uruguaio Juan ao San Lorenzo, de Buenos Aires, por 60 mil dólares — cerca de Cr$ 4,2 milhões. Os entendimentos estão sendo intermediados por um empresário que deverá trazer ao Rio, logo após o carnaval, um dirigente do clube argentino para completar a transação.

Técnico sem pontas pede tempo

Palmeiras na volta à Ouro pega o Inter

O Palmeiras cumpriu a promessa de seu presidente, Bricio Pompeu de Toledo, que depois de muito relutar resolveu acatar os critérios determinados pela CBF, e voltou à Taça de Ouro, eliminando o Guarani, campeão brasileiro em 78. Com o Palmeiras, mais dois times tradicionais no futebol brasileiro — Náutico e Bahia — também conseguiram o acesso.

Na segunda fase da Taça de Ouro, o Palmeiras ficará na série J, com Goiás e Inter RS; o Bahia comporá a série F, com Ponte Preta, Santa Cruz e Corinthians; enquanto o Náutico, na série H, tem como adversários definidos o Vitória e o Cruzeiro. Já o Uberaba, quarto clube da Taça de Prata que passou à de Ouro enfrentará, na série I, o Flamengo e o Colorado.

DECISÃO DA PRATA

Para a decisão da Taça de Prata, o campeão está automaticamente classificado para a Taça de Ouro de 82. Foram o Remo, Guarani, Anapolina e Comercial MS, que disputarão o título de acordo com o seguinte esquema, com jogos nos dias 8 e 15 de março: 2.º de Remo x 2.º de I. Guarani, com o primeiro jogo em Belém e o segundo em Campinas; 2.º de H Anapolina x 2.º do Comercial MS, com primeiro jogo em Campo Grande e segundo em Anápolis. Os dois classificados partirão, então, para a finalíssima, também com jogos de ida e volta, nos dias 21 e 28. O segundo jogo será na sede da associação que tiver, pela ordem, o maior número de pontos ganhos, vitórias, melhor saldo de gols e maior número de gols a favor desde a 1ª fase. Se ao final dos dois jogos houver empate no número de pontos e o saldo de gols for igual, haverá um jogo-extra, 72 horas depois, no mesmo local, que apontará o campeão em 90 minutos, em prorrogação de 30 minutos ou cobrança de pênaltis.

Carpegiani fica 15 dias em recuperação

Ausente do torneio em Mar del Plata, em recuperação de uma tendinite na coxa direita, Paulo César Carpegiani voltou a ser problema para o Departamento Médico. O apoiador apareceu com furunculose e, segundo o médico Giuseppe Taranto, deverá ficar inativo por mais 15 dias, o que praticamente o tira da segunda fase do Campeonato Brasileiro. Em contra-partida, Nunes, Ronaldo, Edson e Fumanchu estão recuperados e após o carnaval treinarão normalmente para participar da partida de estréia do campeão brasileiro na segunda fase.

BOTAFOGO

Paulinho de Almeida dirigirá um coletivo hoje, à tarde, e depois dispensará os jogadores até quarta-feira. Mas, haverá um preparador físico e um médico de plantão no clube sábado, domingo, segunda e terça-feira para quem quiser treinar neste período. Vários jogadores já garantiram que treinarão para manter a forma física e técnica. O time para a segunda fase do campeonato já está definido com Paulo Sérgio; Gilmar, Gaúcho I, Gaúcho II e Carlos Alberto; Rocha, Ademir Lobo e Mendonça; Edson, Mirandinha e Ziza.

BANGU

A provável contratação do apoiador Rivelino pelo Bangu, segundo o patrono do clube, Castor de Andrade, só será discutida após o encerramento do Campeonato Brasileiro. Castor confirmou o interesse em Rivelino, mas mostrou-se apreensivo com algumas informações dando conta de que o jogador estaria disposto a abandonar o futebol. Ao final do Brasileiro, o dirigente tentará um encontro com Rivelino, em São Paulo ou no Rio para apresentar uma proposta financeira que, no seu entender, poderá fazer o jogador mudar de idéia.

Gilberto é dúvida do Flu para amanhã

Gilberto, com uma forte pancada no tornozelo direito, e o grande problema do Fluminense para o amistoso de amanhã contra o Vasco, em Arraial do Cabo. O jogador tem o local inchado e dolorido e, em princípio, tem poucas chances de se recuperar. O técnico Nelsinho já adiantou que escalará o baiano Cristóvão no meio-campo, com Mário e Delel.

Os jogadores foram liberados, com apresentação marcada para hoje à tarde, quando Nelsinho definirá o time. Paulo Vitor deve ser o goleiro, dentro do sistema de rodízio determinado pelo técnico.

A chefia da delegação recebeu convite para amistosos em Joinville e Criciúma, em Santa Catarina, mas nada foi acertado por falta de datas. O Fluminense mostrou interesse pelo centroavante Parraro e a transferência pode acontecer.

FLU não sabe se terá Gilberto

CBF libera programação da Seleção

A diretoria da CBF liberou a programação completa da Seleção Brasileira, desde o dia 8 de março, quando os jogadores convocados por Telê — no dia 5 — deverão apresentar-se em São Paulo para viajar a Poços de Caldas, onde será realizada a primeira fase de treinamentos.

De 9 a 13-3 — Treinamentos em Poços de Caldas, no Parque da Cidade e no Estádio Municipal.

14-3 — Jogo contra o Chile, no Estádio Santa Cruz, que poderá ser utilizado pela Seleção Brasileira embora esteja interditada para jogos do Botafogo, cujos compromissos no campeonato paulista estão sendo disputados no estádio do Comercial, o Palma Travassos.

15 e 16-3 — Folga.

17-3 — Reapresentação até as 12 horas, no Hotel das Paineiras, no Rio.

De 18 a 21-3 — Treinamentos no Rio (em locais a serem ainda definidos).

22-3 — Jogo com a Bolívia, no Maracanã.

23-3 — Folga.

24-3 — Reapresentação e viagem para Goiânia.

De 25 a 28-3 — Treinamento em Goiânia.

29-3 — Jogo contra a Venezuela, no Serra Dourada.

"POLE POSITION"

Gostaríamos apenas de lembrar

Para todos os motociclistas e leitores desta coluna, nestes dias de folia,

que todo o cuidado é pouco, para os que vão usar suas motos nestes dias.

Moto e bebida, são inimigas desde que nasceram.

O melhor carnaval para todos vocês, e, até 6a.-feira da semana que vem.

Galopando

LAFAYETE

BARIUM ESTRÉIA PREPARADO

BAIONÊS — Masc., alazão, RS. (18-7-78) Fiddlesticks e Georgia — Criação do Haras Pastor e propriedade do Stud A — Tr.: A. Vieira.

BARIUM — Masc., alazão, SP. (3-10-76) Kublai Khan e Orizaba — Criação e propriedade do Haras São José e Expedictus — Tr.: F. Saraiva.

CARANDAÍ — Masc., cast., SP. (12-9-78) Sahib II e Eumenide — Criação do Haras Jatobá e propriedade do Haras Kabylie — Tr.: E. P. Coutinho.

DANUS — Masc., alazão, SP. (10-11-78) Kublai Khan e Natalie — Criação do Haras São José e Expedictus e propriedade do Stud Tio Mariano — Tr.: B. Ribeiro.

DI STEFANO — Masc., cast. SP. (6-9-77) Arlequino II e Tira-Prosa — Criação do Haras Capricórnio e propriedade do Stud Jesciea — Tr.: S. Morales.

FABEL — Fem., cast., SP. (31-7-78) Adam's Pet e Jelda — Criação do Haras Itaiassú e propriedade de Jelda Maruska R. P. Palhares — Tr. L. Coelho.

FIGURONE — Masc., cast., SP. (29-9-78) Pass The Word e Serralha — Criação do Haras Itaiassú e propriedade de Jelda Maruska R. P. Palhares — Tr. L. Coelho.

FLAMOROSO — Masc., cast., RS. (10-12-75) Azuc e Verba — Criação do Haras La Flama e propriedade do Stud Homa — Tr.: S. Morales.

GAMBLING WAY — Fem., alazão, RJ. (30-9-78) St. Ives e Ley de Juego — Criação e propriedade do Haras ItáKunhã — Tr.: R. Costa.

GOLDEN MINE — Fem., alazão, DF. (31-8-78) Bustler e Gay Barbra — Criação do Haras Benvenuto e propriedade do Haras Monte Rei — Tr. W. Penelas.

HARTINA — Fem., cast., RS. (11-11-78) Heathen e Victory II — Criação do Haras Fronteira e propriedade do Stud Grumser — Tr.: Z. D. Guedes.

KING JORGE — Masc., alazão, SP. (29-9-77) — Honeyville e Delatora — Criação do Haras São Lázaro e propriedade do Haras Santa Ana do Rio Grande — Tr.: Alcides Morales.

JUVENAL CONFIA EM NEWMAN

1.º Páreo — às 20 horas — 1.300m. Cr$ 83.000,00

1—1 Miss Álamo, A. Souza ... 57
2 Cheetah, R. Silva 57
2—3 Primarera, J. B. Fonseca 57
" Linha Reta, J. Queiroz . 57
3—4 Broighes, C. Xavier 58
5 Cardenas, I. Lanes 57
4—6 Borogodó, A. P. Souza ... 58
" Vai À Luta, G. Meneses . 57

2.º Páreo — às 20h20m — 1.300m. Cr$ 118.000,00

1—1 Enfoque, G. Meneses ... 55
2 Hluto, J. M. Silva 56
2—3 Flauto Mágico, J. Pinto . 55
4 Helium dos Pampas, M. A. 56
5 Cobiçoso, M. Vaz 52
3—6 Exemple, W. Costa 55
7 Hurdler, T. B. Pereira .. 55
8 Dogface, A. Ramos 56
4—9 Nougat, E. Freire 55
10 Flamar, J. Malta 55
11 Sol Bonito, E. R. Ferreira 56

3.º Páreo — às 21 horas — 1.100m. Cr$ 83.000,00 (Concurso 7 Pontos)

1—1 Fireside, P. Cardoso 58
2 Com. Skiddy, G. Meneses 58
2—3 Juan de Garay, J. M. Silva 56
4 Olavac, A. Machado F.º . 56
3—5 Indalécio, J. Pedro F.º .. 58
6 Harlevy, E. Freire 58
4—7 Moncarno, W. Costa ... 58
8 Tune, J. Malta 58
" Fiduciário, Jz. Garcia ... 58

4.º Páreo — às 21h30m — 1.300m.

1—1 Ma Fleur, E. R. Ferreira . 56
2 Wellcome, J. Queiroz ... 56
2—3 Big Passion, J. M. Silva . 56
4 Bariska, R. Silva 57
3—5 Gowan, M. C. Porto 56
6 Ilonka, J. Pinto 57
4—7 Cote, J. F. Fraga 56
8 Urgence, A. Oliveira 56

5.º Páreo — às 22 horas — 1.600m. Cr$ 105.000,00 — (Prova Especial)

1—1 Luckaor, E. Ferreira 59
2 Diau, J. Pinto 54
2—3 Shot Lancer, J. Escobar . 54
4 Milanez, M. C. Porto 56
3—5 Royal Silk, J. M. Silva .. 57
6 Uribot, G. F. Almeida .. 53
7 O'Brien, R. Freire 56
4—8 Clear Day, W. Gonçalves 51
9 Galópago, T. B. Pereira . 57
10 Lucrativo, L. Januário ... 55

6.º Páreo — às 22h25m — 1.000m. Cr$ 96.000,00

1—1 Newman, J. M. Silva ... 57
2—2 Graziano, G. F. Almeida . 57
3 Nielsen, R. Marques 57
3—4 Bacanto, A. Torres 57
5 Nurburbring, E. R. Ferrei. 57
4—6 Dido, T. B. Pereira 57
7 Bold To Run, J. R. Silva 57

7.º Páreo — às 22h50m — 1.000m. Cr$ 72.000,00

1—1 Ouro Fôsco, C. Xavier .. 56
2 Moraes Tupete, J. M Sil. 56
2—3 Lord Trigo, J. Ferreira .. 58
4 Kingville, M. C. Porto .. 55
3—5 Talaia, Jz. Garcia 54
6 Fandover, M. Braga 55
4—7 Fone, P. Rocha F.º 56
8 Danota, R. Marques 56

8.º Páreo — às 23h15m — 1.600m. Cr$ 72.000,00

1—1 Zircon, G. Meneses 56
2—2 Tuins, J. Queiroz 55
3 Fralimo, F. Lemos 56
3—4 Blessed Gay, A. P Souza 58
5 Glazon, R. Silva 57
4—6 Cartac, J. M. Silva 57
7 Mexican Boy, G. F. Alm. 53

9.º Páreo — às 23h40m — 1.300m. Cr$ 96.000,00

1—1 Cadenciado, T. B. Pereira 56
2 Itaperuçu, G. F. Almeida 54
2—3 Bernachi, J. Escobar 57
4 Indio Manso, J. Pinto ... 57
3—5 Kelord, J. M. Silva 57
6 Rocard, W. Costa 55
4—7 Barium, G. Meneses 57
8 Blue Price, L. Januário . 54
9 Queco, P. Vignolas 56

BRAVE BOY É FORÇA

1.º Páreo — As 14 horas — 1.000 metros — Cr$ 105 mil — (Prova Especial Extraordinária) — (Grama).

1—1 Lindos Ojos, E. Ferreira . 59
2—2 Moina, G. Meneses 60
3 West Bird, J. Pinto 54
3—4 Cantelle, J. M. Silva 57
5 Hit Song, J. Malta 52
4—6 Segunda, J. Queirós ... 52
7 Exciting Girl, J. Mendes . 52

2.º Páreo — As 14h30m — 1.400 metros — Cr$ 118 mil.

1—1 Enzo, P Cardoso 56
2 Euphono, R Silva 56
3 Fulgor, M. C. Porto 56
2—4 Acciglíato, C. Xavier 56
5 Vamos, J. Pinto 56
6 King Jorge, J. M. Silva .. 56
3—7 Di Stefano, G. Alves 56
8 Injab, T. B. Pereira 56
9 Escabriado, M. Alves 56
4-10 — Prince Eduard, Jz. Ga. 56
11 Bold Lover, J. Ferreira .. 56
12 Junco, L. Caldeira 56
13 Novembro, G. Meneses .. 56

3.º Páreo — As 15 horas — 1.400 metros — Cr$ 118 mil.

1—1 Caribou, G. Meneses 53
2 Kid's Friend, W. Costa .. 53
2—3 Val de Blue, W. Gonçalves 56
4 Bonano, J. Pinto 54
3—5 Superavit, J. M. Silva ... 53
6 Tádellos, J. Malta 54
4—7 Virtuoso, G. F. Almeida . 54
" Able To Run, J. Queirós . 54

4.º Páreo — As 15h30m — 1.000 metros — Cr$ 140 mil — (Concurso 7 Pontos) — (Grama).

1—1 Zelt, J. Pinto 55
2 Gutierrez, G. Alves 55
2—3 Casket Love, J. Garcia .. 55
4 Lucky Breed, G. Meneses 55
3—5 Limbo Tree, G. F. Almeida 55
6 Tertius, J. M. Silva 55
4—7 Figurone, T. B. Pereira .. 55
8 Tenis Champion, E.R. Fer. 55
" Carandaí, A. Ramos 55

5.º Páreo — As 16 horas — 1.000 metros — Cr$ 140 mil — (Grama).

1—1 Trauta, J. M. Silva 55
" Hartina, W. Gonçalves .. 55
2 Loxaine, S. Silva 55
2—3 Gebara, J. R. Oliveira ... 55
" September Song, J. Esc. . 55
4 Salak, E. Marinho 55
3—5 Prelude, J. Pinto 55
" Zandia, G. F. Almeida .. 55
6 Golden Mine, J. Malta .. 55
4—7 Gambling Way, G. Men. 55
8 Dañina, W. Costa 55
9 Fabel, T. B. Pereira 55

6.º Páreo — As 16h30m — 1.400 metros — Cr$ 118 mil.

1—1 Balenato, J. Pinto 55
2 Que Sueño, G. Meneses . 56
3 Poleco, J. Malta 56
2—4 Le Bristol, R. Silva 56
5 Olapoque, G. F. Almeida . 56
6 Ano Novo, G. Alves 56
3—7 Leviano, L. Januário 56
8 Emanuel, A. Ferreira 56
9 Matanzas, J. L. Marins . 56
4-10 Carmelengo, J. M. Silva . 56
11 Boros, Jz. Garcia 56
12 Coquelin, D. Neto 56

7.º Páreo — As 17 horas — 1.000 metros — Cr$ 145 mil — (Prova Especial de Leilão).

1—1 Good Deal, G. F. Almeida 55
" Davos, J. M. Silva 55
2—2 Patuá, S. Silva 55
3 Solo D'Oro, J. F. Fraga .. 55
4 Baionês, C. Valgas 55
3—5 Acteur, W. Gonçalves ... 55
6 Daroés, G. Meneses 55
7 Ben Cayal, J. Pinto 55
4—8 Deyna, J. Queirós 55
9 Danaus, A. Oliveira 55
10 Donner, E. B. Queirós .. 55

8.º Páreo — As 17h30m — 1.300 metros — Cr$ 83 mil.

1—1 Gassman, J. M. Silva ... 56
" Flamoroso, J. L. Sousa .. 57
2—2 Dead Shot, P. Cardoso .. 58
3 Sangor, W. Costa 58
3—4 Molin, E. Ferreira 58
5 Sine Die, E. R. Ferreira . 58
4—6 João, T. B. Pereira 57
7 Airway, G. F. Almeida .. 54
8 Boc, J. Malta 54

9.º Páreo — As 18 horas — 1.000 metros — Cr$ 118 mil.

1—1 Vertige, G. Meneses 56
2 Cuca Boa, D. Neto 56
2—3 Plagiadora, E. Ferreira .. 56
4 Filatova, J. M. Silva 55
3—5 Sonata, A. Oliveira 55
6 Very Orbit, R. Marques . 56
4—7 Repeli, J. Escobar 56
8 Ecology, W. Costa 56

10.º Páreo — As 18h30m — 1.000 metros — Cr$ 96 mil.

1—1 Brave Boy, G. Meneses .. 57
2 Alfil, J. Queirós 57
2—3 Good Kiddy, J. M. Silva .. 57
4 Cogito, P. Vignolas 56
3—5 Ox Tail, J. Pinto 56
6 Kimbrasil, L. Alves 56
" Great Challenge, M. Alves 56
4—7 Despistar, A. Machado F.º 56
" Chano, W. Costa 56
8 Epeu, R. Carmo 56

Noli Coutinho

● DOIS CANDIDATOS já temos para o patrocínio da X Taça Brasil Juvenil de Clubes Campeões (masculino), programada para 21 de abril próximo. São eles: Rio Grande do Sul e Goiás. Agora, a CBB vai apreciar quem tem mais pontos para sediar tão importante certame.

● CAMPEONATO NACIONAL — Muita gente anda falando na possível realização de um campeonato nacional, mais ou menos nos moldes do futebol, em substituição a atual Taça Brasil. Seria com a participação de clubes de maior número de Estados, em dois turnos, com um punhado de jogos. Tudo é claro com a ajuda da Loteria Esportiva. Seria realmente ótimo se o dinheiro estivesse sobrando. Nós não acreditamos, mesmo que os clubes cheguem ao sacrifício de serem os responsáveis até pelo transporte, ou por qualquer outro tipo de ajuda. Nosso basquete, infelizmente, ainda não atingiu tal gabarito para poder se dar a esse luxo. Se o futebol, com a verba altíssima que tem, os clubes não chegam nunca a um acordo com a disputa e estão sempre reclamando da situação financeira, não obstante as rendas que vemos anunciadas. Imaginem só o esporte da cesta que, ainda, não dá o retorno que temos esperanças que breve oferecerá. O que é necessário: uma Taça Brasil com um regulamento mais flexível e os clubes pensando mais no interesse do basquete. E só.

● HOMENAGEM AO VASCO — A nossa tradicional festa em homenagem ao campeão do Rio, este ano mais uma vez ao Vasco (tricampeã), será dia 23, às 20h30min na Churrascaria Laço Gaúcho, com a presença de figuras de destaque do desporto. A delegação vascaína receberá o "Troféu Praianinha" e prêmios pela conquista do significativo feito.

● COLOCAÇÕES FINAIS do I Campeonato de Veteranos do Rio, edição 1980: Mackenzie, campeão, com 20 pontos ganhos; vice, Canto do Rio (17), Botafogo, Tijuca, aVsco e Fluminense.

● MUNDIAL DE CLUBES — A Federação Internacional de Basquetebol Amador já organizou o sistema de disputa do Campeonato Mundial de Clubes que o Sírio promoverá, no Ginásio do Ibirapuera (São Paulo), a partir de 27 de julho vindouro. Durante nove dias, 10 equipes estarão lutando pelo título, divididas em dois grupos de cinco para classificar três times para as semifinais. O Sírio, como patrocinador já está inscrito, mas o Brasil poderá ter outro concorrente se Franacna ou Tênis de São José vencer o Sul-Americano de maio, em Assunção, no Paraguai.

Praianinha
Conhaque de Alcatrão de
SÃO JOÃO DA BARRA

Cr$ 258 944,00

CONCURSO ACUMULADO

Está acumulado o concurso de 7 (sete) pontos para amanhã, sexta-feira, 27, na importância de Cr$ 258.944,00.

JOCKEY CLUB BRASILEIRO

Notas & Avisos

SEGUNDA VARA DA FAZENDA PUBLICA

EDITAL COM O PRAZO DE DEZ DIAS PARA CONHECIMENTO DE TERCEIROS INTERESSADOS NO(S) IMÓVEL(EIS) DA AVENIDA SUBURBANA parte do imóvel n.º 5.812 e totalidade do n.º 5.814, DE PROPRIEDADE DE MANUFATURA RIO INDÚSTRIA E COMÉRCIO DE ROUPAS LTDA., NA FORMA ABAIXO: O DOUTOR LAERSON MAURO, JUIZ DE DIREITO DA SEGUNDA VARA DA FAZENDA PUBLICA ESTADUAL, FAZ SABER, aos que o presente edital com o prazo de dez dias virem ou dele conhecimento tiverem que por este Juízo e Cartório tramitam uns autos de DESAPROPRIAÇÃO, em que é expropriante MUNICÍPIO DO RIO DE JANEIRO e Expropriado(s) MANUFATURA RIO INDÚSTRIA E COMÉRCIO DE ROUPAS LTDA., tendo por objeto o imóvel(eis) da Avenida Suburbana parte do imóvel n.º 5.812 e totalidade do n.º 5.814. E como quiera (am) o(s) Expropriado(os) promoverem) ao levantamento de ..... Cr$ 2.300.000,00 (dois milhões e trezentos mil cruzeiros), requereu(ram) e este Juízo deferiu a expedição do presente edital com o teor do qual ficam cientificados os terceiros interessados em dito imóvel(eis) para alegarem(em) o que fôr de direito, no prazo legal, cientes, outrossim de que este Juízo e Cartório funcionam à Av. Erasmo Braga n.º 118 — 1º andar. Dado e passado nesta Cidade do Rio de Janeiro, aos 12-2-1981. Eu, (RONALDO DA ROSA LOMBA), escrevente auxiliar, datilografei, e Eu, (ELIAS SAUD), escrivão substituto subscrevo no impedimento ocasional do escrivão titular. O JUIZ, LAERSON MAURO. — TE

JUIZO DE DIREITO DA 5a. VARA DA FAZENDA PUBLICA

Edital com o prazo de 10 dias, para conhecimento de terceiros interessados no imóvel da Rua Mário Barbedo, 275, de propriedade de GENIS PESSATA e sua mulher NORMANDINA CUNHA PESSATA. O Doutor CLARINDO DE BRITO NICOLAU, Juiz de Direito da Quinta Vara da Fazenda Pública, FAZ SABER aos que o presente edital virem ou dele conhecimento tiverem, que por este Juízo se processam os autos de uma ação de desapropriação movida por Município do Rio de Janeiro contra Genis Pessata e sua mulher Normandina Cunha Pessata, tendo por objeto o imóvel da Rua Mário Barbedo, 275. E como queiram os expropriados promover o levantamento de 80% de Cr$ 412.842,00 (quatrocentos e doze mil quinhentos e quarenta e dois cruzeiros), requereram e este Juízo deferiu a expedição do presente edital com o prazo de 10 dias, com o teor do qual ficam cientificados terceiros interessados em dito imóvel para alegarem o que for de direito no prazo assinado, bem como de que este Juízo funciona à Av. Erasmo Braga, 115, 1.º, sala D 105. Dado e passado nesta Cidade do Rio de Janeiro, aos 15 dias de dezembro de 1980. Eu, Emílio Francisco Costantini, Téc. Jud. Jur. o datilografei. Eu, Guilhermino dos Santos, Escrivão, subscrevo. (a) Clarindo de Brito Nicolau — Juiz de Direito. TE

SEGUNDA VARA CIVEL

EDITAL DE 1a. e 2a. PRAÇAS E DE INTIMAÇÃO À EMPRESA GRÁFICA OUVIDOR S.A., ABELARDO CARDOSO PARREIRA e WALDYR LOUREIRO REZENDE, com o prazo de 15 dias, na forma abaixo: — O DOUTOR ARMANDO DUNHAN DE FREITAS, Juiz de Direito da Segunda Vara Cível da Comarca da Capital do Rio de Janeiro, FAZ SABER aos que o presente edital virem ou dele conhecimento tiverem, extraído dos autos do PROCESSO DE EXECUÇÃO que o BANCO NACIONAL S.A. promove contra os Executados supra, que são pelo presente intimados, que, no dia 24/03/81, às 14,00 horas, no "hall" dos elevadores do Palácio da Justiça, à Av. Erasmo Braga n.º 115, o Sr. Leiloeiro judicial venderá a quem mais der acima da avaliação e, caso não haja licitantes, fica, desde já, designada a data de 06/04/81 no mesmo horário e local, para a venda a quem mais der, independentemente da avaliação, do direito ao uso e gozo da linha telefônica n.º 234-4852 (DOIS-CINCO-QUATRO-QUATRO-OITO-CINCO-DOIS), avaliado em Cr$ 110.000,00 (cento e dez mil cruzeiros), independentemente de qualquer saldo devedor acaso existente, conforme laudo de avaliação de fls. Cientes os interessados que, no ato da arrematação, deverão efetuar os seguintes pagamentos: 20% de sinal, 3% de comissão do Sr. Leiloeiro Judicial e 1% de custas de Cartório até o máximo de Cr$ 10.360,00, devendo os 80% restantes do preço da arrematação ser pagos dentro do prazo de 3 (três) dias. O presente edital será afixado no lugar de costume e publicado na forma da Lei. Dado e passado nesta Capital do Rio de Janeiro, aos 23 dias do mês de fevereiro de 1981. Eu, Humberto Mayworm, Téc. Judiciário Juramentado, responsável pelo expediente, o subscrevo. (a) Armando Dunham de Freitas, Juiz de Direito. — (2.345 — A. SEIRA).

Vila mostrou para turistas o que o povo vai ver na Avenida

Orlando Careca, presidente da escola e promotor da festa, agradeceu a imprensa o apoio dado. Ao seu lado, Hilton Abi-Rian, que com sua esposa Clemens, conduziram a apresentação com muito brilhantismo. Ele em português e ela em inglês.

O desfile das fantasias que as alas usarão na Avenida foi bastante aplaudido pelos turistas

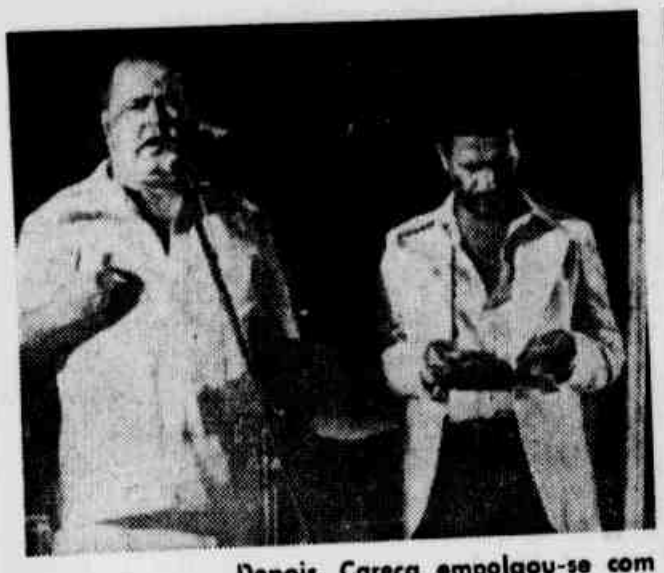

Depois, Careca empolgou-se com o show e deu uma mão ao Trio Pandeiro de Ouro, em sua apresentação. Careca realmente é um presidente de escola que encarna o espírito de folião em todos os sentidos.

Um dos destaques da festa da Vila foi a apresentação da bateria mirim da escola, que contou ainda com um garotinho de dois anos, que acompanhava o ritmo dos companheiros que nem gente grande

A Escola de Samba Unidos de Vila Izabel, introduziu mais uma novidade no carnaval carioca, quando durante um requintado coquetel, realizado anteontem, na pérgula da piscina do Hotel Intercontinental em São Conrado, apresentou a Avant-Premiere de tudo que irá exibir na Marquês de Sapucaí, no domingo de carnaval.

Centenas de pessoas estiveram presente ao acontecimento, e os muitos turistas, que lá compareceram, aplaudiram o desfile de fantasias que antecedeu ao show organizado pela escola, cujo ponto alto foi a exibição da bateria mirim e as evoluções do Trio Pandeiro de Ouro. Os aplausos maiores foram dedicados ao mascote da escola, o menino Alison, de apenas 3 anos de idade, que se apresentou tocando repinique.

Cada ala da Vila mandou seu representante, exibindo já a nova fantasia. A coordenadora do desfile foi a Malu, divulgadora da agremiação, que além desse trabalho atendeu a imprensa, fornecendo detalhes do carnaval. Orlando Careca o presidente da Vila, bastante eufórico, agradeceu a todos o apoio que sua agremiação tem recebido, dizendo que "a Vila vai demonstrar sua gratidão oferecendo a todos um maravilhoso espetáculo, pois o reconhecimento do povo, por si só já representa uma grande vitória". Depois das palavras de agradecimento Orlando Careca, tocou pandeiro.

O Berro do Paulistinha acontecerá nesta noite

O Rio terá hoje uma das suas mais badaladas festas carnavalescas. Única promoção no gênero, realizado em plena via pública e com mordomia total, o Berro do Paulistinha estará acontecendo pela 12a. vez.

O Berro do Paulistinha, embalo de fama internacional, promete para este ano a presença de famosos travestis estrangeiros, vindos de Paris, Buenos Aires e Montevidéu, especialmente para o desfile de fantasias de luxo que estará distribuindo elevados prêmios para os cinco primeiros lugares classificados.

HISTÓRIA DO BERRO

O que hoje se tornou um dos mais importantes acontecimentos pré-carnavalescos desta Cidade do Rio de Janeiro teve sua origem numa simples brincadeira de um grupo de freqüentadores do **Bar da Paulistinha**, um pequeno boteco, com apenas meia dúzia de mesas, situado logo no início da Avenida Gomes Freire. Este bar, com quase 50 anos de existência, é frequentado por numerosos comerciantes da chamada Saara (zona comercial que envolve a Rua da Alfândega e imediações) e por figuras das mais diversas atividades profissionais, inclusive médicos, advogados, juízes de direito, autoridades civis e militares, comerciários e um grande número de pessoas ligadas às Escolas de Samba, que ali vão saborear o bem servido e saboroso chope da casa e os camarões gigantes e as pescadinhas fritas pela dupla Miro-Lauro, proprietário do Bar da Paulistinha.

Há doze carnavais passados, por volta das 21 horas de uma sexta-feira, um grupo de freqüentadores do **Bar da Paulistinha** começava a castigar o seu **carnaval de chope e camarões fritos** nas mesas do bar colocadas na calçada junto **ao Paulistinha**, observando o movimento incomum que ocorria no Hotel Primor, localizado na Gomes Freire, em frente ao Paulistinha. É que, vindos de vários Estados, diversos travestis hospedavam-se naquele hotel, aguardando a hora de participar do Baile dos Enxutos, que realizava-se no Teatro São José na Praça Tiradentes. Enquanto não chegava a hora de partir para o baile, os travestis, muitos deles já fantasiados, desciam do hotel e se dirigiam ao Paulistinha para tomar um chope ou saborear seus famosos camarões fritos.

Naquele movimento de vaivém, os travestis prendiam as atenções dos freqüentadores do bar que estavam nas mesas da calçada. As mais variadas piadas eram dirigidas aos travestis, com muitos deles correspondendo com acenos e trejeitos.

INÍCIO DA CONQUISTA

Não tardou muito que um dos freqüentadores do bar se levantasse e dirigindo-se a um grupo de "bichas" que estavam fantasiados junto ao balcão do bar, solicitou-lhes que improvisasse um desfile junto às suas mesas. Na mesma ocasião prometeu que a turma iria cotizar-se para oferecer um prêmio àquele travesti que estivesse com a fantasia mais bonita e que melhor desfilasse.

A passarela foi improvisada na própria calçada do bar. Os travestis gostaram da sugestão e, num clima de farra, uns dez travestis começaram a andar de um lado para outro, frente aos alegres freqüentadores do bar.

Terminado o desfile foi dado um prêmio de cem cruzeiros ao primeiro colocado e outro de cinqüenta para o segundo e paga as despesas que todos fizeram na copa do bar.

Entre os promotores da brincadeira estavam Manuel Nunes Areas, o Manola e José Petros, o Zinha, figuras populares da Saara e habituais freqüentadores do Bar da Paulistinha.

Os anos foram passando-se e a brincadeira foi acontecendo em todos os carnavais, sempre na sexta-feira que antecede o tríduo de Momo.

INTERESSE DO PÚBLICO

Mas o espetáculo passou a despertar tal interesse no público que ocasionalmente passava pela Avenida Gomes Freire durante a brincadeira, que a coisa teve que tomar um aspecto diferente, em termos de organização. Entre as inovações adotadas para o desfile, foi a colocação de uma grande passarela em plena pista de rolamento, o que, para ser conseguido foi necessária autorização oficial para a interdição do trecho da Gomes Freire, compreendido entre a Rua da Constituição e Visconde do Rio Branco. Um júri especial foi organizado. Figuras de destaque nas artes, juristas, jornalistas, cantores e artistas de televisão e teatro, passaram a participar da formação do júri, que tem como presidente vitalícia a atriz Lurdes Mayer.

Os travestis passaram a inscrever-se antecipadamente no concurso que adotou a denominação de **Berro do Paulistinha**. Os travestis vindos dos Estados, tiveram sua hospedagem garantida no mesmo Hotel Primor, cujo primeiro pavimento, com suas janelas — cerca de vinte — voltadas para a fachada do Bar da Paulistinha, passou a ser antecipadamente, totalmente alugado pelos promotores da festa e seus responsáveis direto pela decoração da rua, coordenação dos desfiles e pagamento dos prêmios, os pioneiros Manuel Nunes Areas e José Petros. Um outro detalhe que caracteriza o **Berro do Paulistinha** e o torna **sui-generis**, é a boca livre oferecida pelos promotores do embalo. Ninguém paga o que bebe nem o que come na festa. No carnaval passado foram distribuídos 20 mil litros de chope e 60 mil salgadinhos para as 2 mil pessoas que assistiram o **Berro do Paulistinha**. Tudo pago pela dupla Manola-Zinho. Uma parte da área é reservada para os convidados especiais da dupla. O povo, sem distinção, tem nas extremidades da faixa de desfile, um serviço de bar perfeito, com chope e salgados para quem desejar. Mesas, num total de 300, são colocadas na parte central da área para os convidados especiais, autoridades e pessoas ligadas ao comércio e outras atividades profissionais, amigas dos promotores da festa.

PRÊMIOS E JURADOS

Os prêmios distribuídos aos classificados no concurso de fantasia, numa só categoria, luxo, são os mais elevados de todo o carnaval brasileiro.

Para o primeiro colocado, Cr$ 50 mil. Para o segundo classificado, Cr$ 30 mil. Ao terceiro colocado, Cr$ 15 mil. Para o quarto classificado, Cr$ 10 mil e Cr$ 5 mil para o quinto.

Para o desfile deste ano foram convidados para o júri as seguintes pessoas: Adele Fátima, Aida Halsberg, Airton, Bafo, Alcione (cantora), Carlos Viana, o figurinista Clodovil, Darci Penteado, Edson Pinto (Amiga), Eli Halfoun (Amiga), Elizeth Cardoso, Ivan Landovar (diplomata marroquino), Justino Martins, Lady Francisco, Ludmilla Mayrink da Costa, Marcos Halfin, Marilene Fonseca, Maurício Mattos (editor-chefe de Rio, Samba e Carnaval) Norma Benguel, Paulete Silva, Terezinha Sodré, Vanda Lacerda, Walter Magalhães, Vilma Dias e Zélia Hofman. Lourdes Mayer, presidirá o júri. A festa tem início marcado para às 22 horas e contará com a participação da Banda do Cordão da Bola Preta e de diversos artistas populares.

A noite de glória dos travestis está no Berro do Paulistinha. "Elas" endoidam com os altos prêmios, em dinheiro, que a dupla Manoela-Zinho distribuem aos classificados

Jane, (abaixo) famoso travesti que vive em Paris, chegou ontem ao Rio para participar do concurso do Berro

MILICIANOS CAEM NA FOLIA

A Associação Beneficente dos Subtenentes e Sargentos da Polícia Militar promove, em sua sede social, na Avenida Suburbana, nº 8.484, Piedade, a partir do próximo sábado, quatro grandes bailes de carnaval, animados pela Banda dos Amigos.

No domingo e na 3ª feira haverá duas matinês infantis, e em todos os bailes o associado e seus dependentes não pagam a taxa de colaboração.

A diretoria da entidade informa que o filho maior de 18 anos não é considerado dependente para efeitos recreativos e sua situação deve ser resolvida junto à Secretaria, que funciona durante a semana.

A direção da casa também recomenda aos sócios que providenciem as suas carteiras sociais, a fim de evitar contratempos na portaria. Além da Secretaria, também a Tesouraria e o Departamento Sócio-Cultural estão de plantão para atender aos associados na reserva de mesas, de convites especiais e para esclarecer quaisquer dúvidas.